時報

中華民國十七年

九月十二日 星期三

今日圖畫時報閱者注意

舊歷戊辰年七月廿九日

今天三張售大洋三分

第八千六百六十三號

定報價目 本埠每月一元二角 ……月二元九角 六個月五元七角 九個月八元四角 全年十一元 南洋歐美一個月二元 三個月五元八角 六個月十一元四角 九個月十六元八角 全年念二元 報費先惠郵票九五折算

廣告刊例 「封面及評前」二行起碼每日每行一元四角 「圖畫時報」每英方寸每次一元五角地位須於三天前預定 「新聞欄內」每日每行四角五分 「普通地位」三十字起碼每日每字一分二厘 「彩色廣告」加一色手續費十元二色四十元三色九十元四色一百六十元地位格色須預向本館廣告部接洽

本館編輯部設於浙江路二十五號（小花園南首）電話中央六一二〇四 營業部設於山東路A字六號 電話中央六一二〇一 電報掛號二五一四 ▲中華郵政特准掛號立券 按照總包特別優待寄遞之報紙

上海棋盤街及寶山路

商務印書館 承製

賽磁徽章

各學校之校章、級章、學生會章、各團體或各種集會之會章、紀念章、職員章、入場證等，均以賽磁徽章最為經濟適用，本館特設專部製造，大小凡數十種，式樣精美，交貨迅速，廉價期中減折發售，尤為難得之機會。

照常價再打 九折 中秋節

承印 各式 名片

式樣繁多，紙張齊備，中文字於普通字體外，特備宋體楷書書體等，西文字體多至六百餘種，任客選用。

上海緒綸公所

周緞大同業

秋季大減價祇有十天

北市 老九章 老介福 老九和 老九綸 大綸 老九盛

南市 大成 何恒昌 大昌

老九和現已遷至南京路石路東首民永里內

上海 群治大學暨外交專科 續招男女生

科級 (一)大學文法本科法律專門部一年級新生及級插班生(二)外交法文英文國學高師各專科二三年級(四)第二附中高初各一二三年級 但入外交專科者免試俟上課二月後再行編級以上各科原校或轉學者得援前律 考試日期 隨到隨考 校址 滬西西家渡勞勃生路檳榔路口十六路無軌電車直達校門 ▲章程函索即寄 3970

大夏大學暨高等師範專修科招考男女生 工業化學

(類別)(甲)大學本科文理教商法各科一年級新生及各級插班生(乙)高等師範專修科第五屆新生(丙)工業化學專修科一年級新生(丁)預科一二三年級新生以上各科男女兼收 (報名日期)自登報日起 (考試日期)九月十八十九兩日 (章程)印有大夏大學一覽函索附郵票八分 (招生簡章)函索即寄 (校址)上海勞勃生路膠州路口十六路無軌電車直達校門 報名考試均在本校

化裝表演歡迎來賓

本部定於今日（十二日）下午七時在總商會舉行廢約運動化裝表演業已請定部力子先生擔任演講并請上海革命劇社諸同志及張治兒易方朔王無能陸嘯梧諸名家担任表演 中國國民黨上海特別市黨部宣傳部啟

不平等條約是中國人民的賣身契！ 廢除一切不平等條約！

打倒一切帝國主義！ 全國革命的民衆團結起來！

全世界被壓迫民族聯合起來！

上海特別市黨務指導委員會宣傳部

MODEL ENGLISH READERS

周越然編 英語模範讀本 全書四册

學外國語之目的有二（一）能聽而懂外國人之講話，并能自說外國話而為外國人所懂（二）能讀外國文字，并能用外國文字寫述自己之意思而不至致解。欲求達此目的，必須明瞭外國之風土人情。本書於英美二國之人民生活，極為注意，故用本書以教授英文，於能聽能講能讀能寫諸端，必收事半功倍之效。

定價 第一册 布面一元八角 紙面一元六角 第二册 布面一元二角 紙面一元 第三册 布面二元二角 紙面一元 第四册 布面九角 紙面七角

周由廑編 英語論說文範 初集九角 二集一元二角 三集一元六角

英語語音學綱要 一册六角

商務印書館

商標 猛虎

清潔運動 （膈玥）

今年端陽節正值各縣政府實行清潔運動典禮是日清晨縣長即親自率領員屬分向大街小巷掃除垃圾更有各學校中許多學生帮同工作撲殺蒼蠅各處一經掃除頓覺得如磐如砥步履康平實為從來所未有此後雇使每晨清掃不准堆積天天不懈自覺得整潔許多穢氣自無（永安堂）虎標清快水乃清淨人體內血液中不潔的份子功能驅風去濕化滯消毒清腸利便殺滅病菌患者服之自覺得暢適許多病可豁然

虎標清快水主治

胸膈飽悶 紅白痢疾 食積不化 中風肚痛

發熱頭痛 嘔吐逆氣 實熱目痛 膀胱疝氣

風火牙痛 大便秘結 風熱喉痛 腸風下血

總發行上海虎標永安堂

北四川路八十九號 電話(北)二七三六

南市代理 新開河林大森

各大商店藥房及煙紙店均有出售

上海銀行公會會員

中華滙業銀行廣告

本銀行資本銀元五百萬元 金圓五百萬圓 公積及前期滾存金圓三百二十萬八千餘圓 奉財政農商兩部註册有案 本行鈔票之權專營國內外匯兌辦理各種存放儲押匯實生金生銀以及銀行一切業務 總行設在北平戶部街 分行 天津英界中街 上海福州路 漢口 青島 通匯地點開列於下（國內）上海 天津 漢口 長春 奉天 大連 哈爾濱 安東縣 廣州 香港 函館 小樽 福岡 廣島 以及內地各埠（國外）東京 大阪 神戶 長崎 名古屋 門司 京都 臺北 朝鮮京城 元山 仁川 釜山 倫敦 紐約 新加坡 ……

懸賞徵文

本部為擴大宣傳起見特懸賞徵文規定題目及辦法如下（第一條）此次徵文計分三類（甲）戲劇 題目自定惟須限於廢約（乙）圖畫 材料自定惟須限於廢約（丙）論文 第一組題目 國際間解除約束縛之先例及其所得之教訓 第二組題目 本黨為什麼主張廢約（第二條）應徵者須於本月十二日以前將來件寄交本部（第三條）本部將各類徵文彙集評定後即將結果登報公布並公開給獎（第四條）第一名將優勝旗一面現金三元至五十元第二名錦緞旗一面書券二元至三十元第三名錦旗一面書籍五册至二十册第四名至第十名酌給書籍（第五條）圖畫戲劇及甲乙組論文分別評定給獎（第六條）應徵者須將姓名籍貫住址及通訊處詳細開明並須簽名蓋章（第七條）應徵者不得將其應徵之文件另寄他處發表一經中選版權即歸本部所有其不中者由本部加封寄還 中國國民黨上海特別市黨部宣傳部 4019

清宮寶藏

▲珂羅版內府藏唐拓化度寺邕禪師塔銘八角▲珂羅版印中國內府藏日本內府藏右軍千文尺牘墨蹟合册一元四角▲珂羅版印蘇東坡春帖子詞庭墨蹟一元六▲珂羅版印蘇東坡墨蹟三種一元二角▲清宮藏宋賓和六鶴圖八角▲珂羅版印前清十一朝皇帝真像一元二角▲清宮藏唐孫過庭書譜序墨蹟四元六角▲宋元實繪共出三集每集三元八角▲珂羅版印蘇東坡居士養身論墨蹟一元六角▲吳道子釋迦降生人物册一元二角▲清宮藏龍眠五角圖八角▲清宮藏漁山書册神只四元六角▲五彩珂羅版印南田山水八幅三元二角▲內府秘藏人間至寶三希墨寶三册二十元▲晉拓保母帖一元▲珂羅版印蘇東坡居士洞庭春色賦二元▲五彩宣和臨古十七家三元八角▲內府藏李龍眠蜀川勝概圖二元▲珂羅版印洋裝金字布面中國歷代帝后像十元▲清宮秘藏南田墨戲册一元五角

上海四馬路望平街有正書局

易學易檢

▲康熙字典的檢字法——難學難檢

▲筆數檢字法——易學難檢

▲王雲五氏四年以前發明的號碼檢字法——易學難檢 是也

▲王雲五氏最新發明的四角號碼檢字法——易學易檢

商務印書館編印

四角號碼國音學生字彙出版了！

特點

易學 受過一年以上教育的兒童，經半小時或一小時的訓練，即能使用自如。

迅速 每檢一字，最速只需時十秒，較普通法節省二分鐘。

價廉 全書二百餘頁，長五寸半，寬三寸又四分之一。定價三角，特價只售一角五分。

四角號碼檢字法畧例

筆畫分為十種，各代以一號碼，表列如下：

號碼	0	1	2	3	4	5	6	7	8	9
筆名	頭	橫	垂	點	叉	插	方	角	八	小
筆形	亠	一 乚	丨 丿	丶 乀	十 乂	扌	口	𠃍	八 人	小

每字祗取四角之筆畫，各得四碼，按碼檢字，便捷無比。

四角順序 (一)左上角 (二)右上角 (三)左下角 (四)右下角 ∴ 端=0212

一筆占兩角地位，其第二角作0。 (例) 當=3010 順=2108

整個之口門鬥其下角取內部之筆。 (例) 固=6043 閒=7724

函索詳細凡例及檢字表請附郵票五分

□四角號碼學生字典 定價六角 特價三角 九月中旬出版

大前門

素負盛名之高等香烟

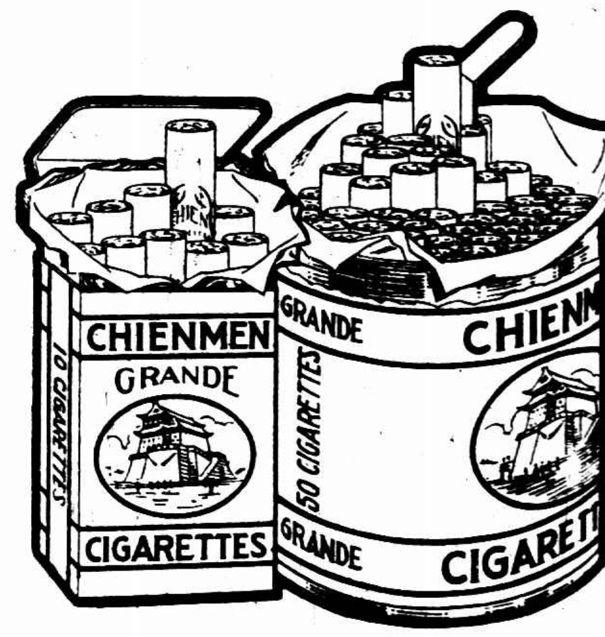

▲注意▼

優待顧客

特價出售

伍拾枝罐

每兩罐售大洋壹圓

拾枝包

每包售大洋壹角

CD-162

關內肅清指顧可期

白崇禧進駐唐山 攻開平敵退灤州 高桂滋佔喜峰口

◎白崇禧十一日在唐山會議、限即晚攻下開平、現國軍三路進迫開平、張宗昌狼狽逃灤河、（北平十一日下午九時電）

◎白總指揮蒸（十日）酉自唐山電云、蔭於蒸日申刻、進抵唐山、所得情報如下、㈠敵退往里古冶一帶、佔領陣地、㈡我軍蒸日佔領開平榛子鎭之線、眞（十一）日仍擬向洼里古冶追擊前進、（南京十一日電）

◎白崇禧昨晚進抵唐山、張宗昌蹤跡不明、或謂已退至開平、又有謂退至灤州者、白擬親追敵軍、而將天津與蘆台防務交曾軍擔任、（北平十一日路透電）

◎白崇禧由蘆台進駐唐山指揮、關內魯殘軍已不成問題、（北平十一日下午八時電）

◎徐永昌電告魯殘軍潰退古冶、築防禦工事、我軍已達開平附近、古冶早晚可下、灤西肅淸、指顧可期、（北平十一日下午十時電）

◎白崇禧駐節塘山交大校、（北平十一日下午九時電）

◎左翼軍總指揮部參謀處自玉田通電云、頃據右路軍左翼軍葉軍長灰（十日）丑電稱、琪部門佑之師、已於佳（九日）酉攻克唐山、斃敵多人、王琦擊斃、收繳大炮一尊、迫擊砲十餘尊、槍馬甚夥、該鎭紳商會紛來接洽維持治安、保護外僑、業已議妥、職擬於十日進駐唐山、特聞、左翼軍總指揮部參謀處叩蒸午、（北平十一日電）

◎李品仙十日電云、九日午後四時佔唐山、奪獲無數、敵向樂亭潰竄、王琦負傷逃、僅以身免、現廖磊葉琪等軍已迫開平、奉軍散布榆灤間約八萬、待魯殘軍退灤東、實行繳械、天津將預備大收容所、安置俘虜、（北平十一日下午八時電）

◎高桂滋部九日進佔喜峰口、堵擊魯殘軍、（北平十一日下午八時電）

◎張宗昌又有代表到津、要求改編、（北平十一日下午八時電）

◎葉琪軍接防唐山、（北平十一日下午八時電）

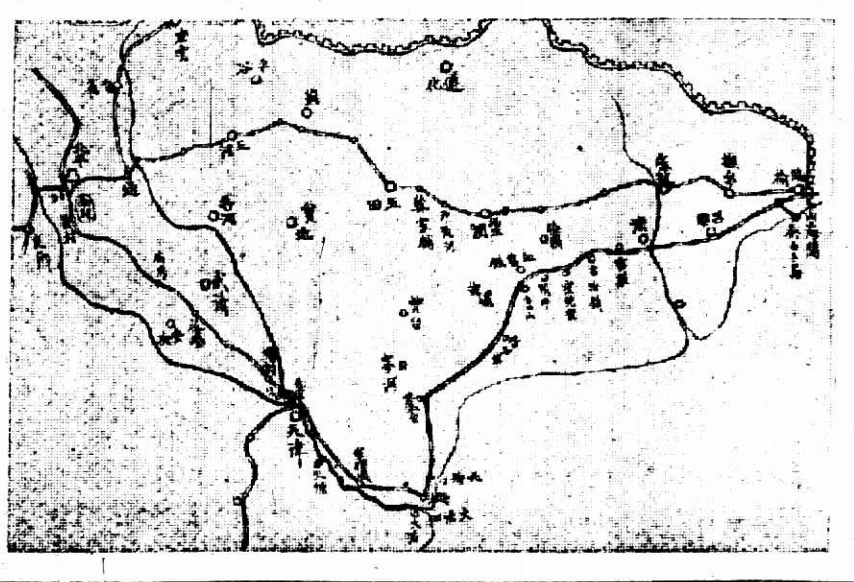

◎克唐山係葉琪部先入、徐永昌部便衣隊早潛進內外混戰、張宗昌狼狽逃、美人得電、國軍入唐時未入英軍線、外僑亦未損、中外相安、（北平十一日國聞社電）

◎日政府對於戰地日僑、已發撤退命令、（天津十一日電通電）

張學良拒殘軍過灤河 派楊宇霆到山海關 殘軍不改編即繳械

◎張學良派楊宇霆到榆關、令張褚改編、否則繳械、（北平十一日下午九時電）

◎國民軍宣稱、白總指揮昨晨克復唐山、張宗昌退出鐵路、張學良現不許直魯軍殘部渡過灤河、楊宇霆日內將入關充張學良之代表（北平十一日路透電）

張宗昌臨逃勒索 竇各莊全村被殺

◎此間所得報告、張宗昌七日命開平總商會籌軍費二十萬元、同時命唐山總商會亦籌十萬元、蓋張自知形勢不利、欲藉此飽斂而遁也、（天津十日東方電）

◎豐潤西二十里之竇各莊、當魯殘軍撤退時、向該村開大砲、男女三千餘多斃、逃出僅四五百、行至山坡、又被機槍射斃半數、係勒索銀錢未遂之故、（北平十一日下午九時電）

國府昨日會議 公布禁煙法及縣組織法 三一八慘案烈士公葬圓明園

◎十一日國府第九十三次會議、出席于右任・蔣作賓・張之江・李烈鈞・譚延闓・何應欽、列席徐元誥・薛篤弼・劉樸忱・王世杰・易培基、主席譚延闓、報告事項、㈠閻總司令錫山六日電、報告所部軍隊經裁去六師、留存六師二旅、其遣散費用、向晉察綏各處商借若干、另文呈報、現地方安謐、報請鑒察案、㈡鄧錫侯三日電、報告所部分三期裁汰辦法、請核示案、㈢白總指揮崇禧六日電、報告敵人狀況、並我軍準備進攻情形案、又九日電報告佔領豐潤、又九日電報告佔領胥各莊韓城鎭、敵情混亂、報請察核、討論事項、㈠中央執行委員會函開、准中央政治會議函送業經通過之縣組織法到會、經第一六六次常會議交國民政府公布、送請查照辦理案、決議公布、㈡中央執行委員會函開、准中央政治會議函送業經通過之禁煙法到會、請交國府公布、又其施行條例、請並交國府核議等由、當經本會第一六六次常務會議決議照交國民政府辦理、請分別照辦案、決議禁煙法公布、施行條例修正公布、㈢建設委員會呈稱、奉交中央第五次全體會議議決關於柏委員烈武提議導淮一案、經參酌原案、擬具預備導淮工作程序、請鑒核案、決議照准、㈣軍事委員會呈送宋烈士振調查表及證明書、請准照中將平時因公殞命例撫恤案、決議照准、㈤北平特別市市長何其鞏呈、准北平特別市黨務指導委員會函請將三一八慘案烈士靈櫬停放在平者、公葬於圓明園等由、是否可行、請鑒核示遵案、決議照准、並令何市長辦理調查撫卹事宜、㈥工商部長孔祥熙呈報該部國貨調查委員會議定中國國貨暫訂標準、送請鑒核頒行案、決議可由該部以部令頒布、㈦賑款委員會主席薛篤弼等呈送賑款委員會辦事細則、並請任命沈朋爲秘書長案、決議辦事細則備案、秘書長照任命、（南京十一日電）

◎又訊、國府今日會議、議決要案如下、㈠議決公布禁煙法及縣組織法、㈡外交部大學院會呈十一月一日舉行駐外領事人員考試、應組織監試委員會、請選派人員充任、議決緩議、㈢秘書處轉外交部函、本年十一月日皇在西京舉行加冕禮、請派大員前往觀禮、決定下次會討論、㈣北平何市長轉呈河北黨務指導委員會請以三一八慘案死難者公葬於圓明園、議決照准、着何市長妥爲辦理、㈤首都公安局組織法、由內政部法制局首都市政府會同核議、㈥軍委會呈請照陸軍中將例優恤宋振、決議照准、（南京十一日電）

日輪運私鹽查獲

◎日輪安登丸由青運私鹽到黃石港、爲鹽卡查出、江漢關十日將輪貨充公、（漢口十一日下午十一時電）

潰竄中之樊部

◎傳樊鍾秀部三萬人、潰竄至皖之太和境、似將入魯、（漢口十日電）

◎詹易兩團十日晨將應山余家店之匪擊敗、匪向吳家店楊家河逃竄、奪回肉票數百、刻由詹易並彭師圍剿、（漢口十日電）

孫連仲就師長職

◎孫連仲通電就第二集團軍第十二師師長職、（開封十日電）

◎馮玉祥連電熊斌、請國府發第二集團軍裁兵費、（開封十日電）

◎石敬亭孫良誠到京、代表馮報告山東河南情形、石候蔣回京再行、（南京十一日電）

馮令全軍實行四事

◎馮玉祥八日訓令全軍、實行數事、㈠軍隊電氣化、如電電網電信電話等、因直接有關於軍事、即如電燈電鍍電鑛等、關於普通電氣常識、亦應洞悉原理、宜請有此項專門知識之人員、口講實作、俾官兵全體明其大意、㈡在軍隊預備一種職業、以爲退伍時之用、㈢軍隊學校化、軍隊教育、以教識字爲最切要、務使三年之後、無不識字之軍人、㈣打拳唱歌等、爲强健身體活潑精神之補助教育、可於早起就寢前、以短少時間行之、（開封十日電）

軍訊紀要

◎熊式輝師之周玉元旅、九日抵潯、十日午晉省、歡迎甚盛、周下楊大旅社、即率所部開赴吉安協防、（南昌十一日上午八時電）

◎四十六軍縮編爲陸軍第十師、連日由軍委會縮軍委員點驗完竣、十一日晨該師一部分開駐揚州、（清江浦十一日下午七時電）

◎第八師長朱紹良、改於十二日早偕毛炳文代表洪瑞生、同乘河寬專輪由下關起程赴合肥防次、（南京十一日電）

◎第一集團整委會昨派點驗主任祝志洲出發赴徐州、點驗駐徐砲兵團部隊、（南京十一日電）

◎總部在蕪湖增設退伍軍人回籍坐車船指導所、昨由第一集團整委會派徐文英爲該所主任、尅日前往組設、（南京十一日電）

◎軍界息、軍委會派前總部警衛師改編之兩團入閩、十一日自寧開滬、遵海或陸來閩、任務剿匪、（廈門十一日下午八時電）

◎張貞九日在漳召所部軍官組遣散委員會、先查遣老弱、候令縮編、電軍會備案、（廈門十一日下午八時電）

◎七十三團徐爲爵部九日調往增城、剿劉發仔股匪、（香港十一日下午九時電）

王均電告追擊六軍

◎第三軍長王均電、第六軍殘軍不滿千人、各自向南豐逃竄、正追擊、（長沙十日下午三時電）

痰之府庫

肺最嬌嫩・而又爲痰之府庫・一日感冒・掀起・面紅耳赤・咳嗆氣急・皆痰爲之作祟・故治咳必先除痰・痰除而咳自止・治之之法・惟有進服

助肺呼吸香膠・

日服三四次・每次二三片・有化痰止咳之功・滋養肺金之效・凡一切咳嗆氣急・肺疾痰症・此膠最易奏功・可保一家無肺疾之憂・居常購備・

▲定價每盒二元 每打廿元

上海五洲大藥房總發行 分店北四川路 分店天后宮橋

各埠分店及各大藥房均有出售

湘共黨沒收之財產 清鄉署通令准發還

◎清鄉督辦署通令、凡經共黨沒收各地人民財產、概准發還、其有爲豪劣把持者、准受害人申訴、（長沙十日下午三時電）

◎二中校長周八百、前復被逮、昨淸鄉署認爲有嫌疑、已請教廳將其免職、（長沙十日下午三時電）

◎警備司令部昨會同公安局在省城挨戶檢查、以驅逐退伍員兵、並淸查匪徒匿迹、（長沙十日電）

長沙奸商販劣貨 外交後援會查拿

◎外交後援會查得長沙奸商販運大批劣貨、在漢改頭換面、混運來湘、所值及百萬、已嚴密查拿、（長沙十日下午三時電）

閩省新政委抵閩 楊樹莊亦抵馬江

◎省政委林寄南・陳祖楠・程時奎・本日搭華安輪到閩、楊樹莊亦坐建康艦抵馬江、（福州十一日電）

◎俘虜所編之工程隊、迭奉楊樹莊電令遣散、因遣散費十萬元無着、由建設廳呈省府暫緩實行、（福州十一日上午十一時電）

粵海艦除舊布新

◎總部核准投變廢艦二十四艘、改造新艦、（香港十一日下午九時電）

粵省彙聞

◎李濟深電告將入京、中央問題、財政爲要着、大家甚融洽、討論結果頗佳、（香港十一日下午九時電）

◎鄧彥華定十日乘廣艦返海豐、（香港十一日下午九時電）

◎總部通緝前航空處長林偉成、（香港十一日下午九時電）

◎鄧世增電李濟深、請核撥范石生軍剿匪費、（香港十一日下午九時電）

◎馮祝萬規定各縣本月應繳稅額、爲催糧考成、（香港十一日下午九時電）

◎十日下午、商代表會行閉會禮、並發表宣言、述商人希望三事、㈠了解政治、積極合作、㈡勿忘國恥、發揚愛國精神、㈢聯絡各界、消弭階級邪說、各執監委員於閉會後宣誓就職、（香港十一日下午九時電）

劉桂堂散軍擾嶧縣

◎路訊、散走之劉桂堂（即劉黑七）軍擾嶧縣、與民團接戰頗烈、（徐州十一日十時電）

濟南實行戒嚴

◎濟南自十日起實行戒嚴、司令一職、由警察總辦宮毅兼、（濟南十一日下午五時電）

◎朱泮藻佔據壽光、擊敗劉荊山王天修後、現準備攻桓台、（濟南十一日下午五時電）

◎張明九佔據章邱後、迫該縣紳商通電聲明非匪、並在濟南各報代登聲辯廣告、平民報拒登、（濟南十一日下午五時電）

蘇省政府會議

◎蘇省政府第一百二十八次會議、出席委員七人、茅祖權主席、討論事項、㈠何玉書提議、民財農三廳會委人員分區查災案、決議通過、㈡民政廳呈、爲本省紙類專稅第一區分局長杜能文、在職積勞病故、呈請援例給卹、准函轉請鑒核案、決議令財政廳在國稅項下支給、並呈報財政部備案、（南京十一日電）

接收北平府院完竣 遣送失業同鄉回籍

◎北平十日電國府、接收北平府院辦公處、因接收完竣、昨開結束會議、決議四項、㈠返京人員、每人給資五十元、㈡三海範圍外之房屋器物、俟擬定辦法、呈政府核定、㈢應行運京之器物、由黃高級副官辦理、㈣西錫福堂遵令撥爲大學院中國大辭典編纂處、（南京十一日電）

◎江朝宗冷遹朱慶瀾等救濟在平失業同鄉、遣送回籍、第一批共二百人、由俞雲生陳君梓陪送赴滬、昨由津乘新昌輪起行、並電滬各慈善團體收容、二批旬內續送、（北平十一日中華社電）

古物不能運美 應留於中國

◎閻錫山電北平政治分會、謂已命察哈爾都統扣留美人安竹氏在蒙古發見之古物、閻建議此案應照希定氏探覓古物之條規辦理、按希定氏曾約定一切發見之物、應留於中國、是則安竹氏恐不易收回其古物八十五箱而運往美國也、（北平十一日路透電）

各方彙聞

◎中央電催衛戍部組軍法會審、訊辦盜陵案、該部正着手辦理、（北平十一日下午九時電）

◎黨案俄人分四批保出、保證金額頗鉅、（北平十一日下午九時電）

◎第三集團接電、閻定十一日啓程、十六日前到平、（北平十一日國聞社電）

◎民廳定縣政府組織辦法、縣署組織仍舊、下設財務・教育・公安・公益・四局、（長沙十日電）

◎十一日晨、行中山街開工禮、定三個月竣工、（徐州十一日下午三時電）

北平公債市況

◎十一日公債市況、九六開盤二四三、收盤二四五、後場二四五、成交九十萬（北平十一日下午九時電）

東征軍分三路進兵

寧河蘆台敵軍三日退盡
豐潤敵軍意在掩護退走

七日北平訊、第二軍團總指揮部參謀長阮肇昌、對於寧河豐台軍事現狀、談話如下、國軍對關內直魯殘部、預定分三路進兵、左路在豐潤玉田縣間、由李品仙担任總指揮、中路在寶坻寧河東豐台之間、由三十七軍副軍長范熙績担任指揮、另調第一軍團方鼎英部下獨立第三師陳耀漢部加入此部歸范節制、右路方面由徐永昌担任指揮、中路第三十七軍大部、月初即集中黑狼口八面城一帶、軍部即設於黑狼口、與左右兩路取互相聯絡遙應之形勢、我軍對敵計劃、由中路首先發動、先進迫敵軍腹地側之寧河蘆台、對豐潤殘敵、用包圍逆擊、寧河如果佔領、豐潤自不成問題、直魯軍惟有退據灤河之一途、本月二日、敵軍在寧河東豐台蘆台一帶軍隊、突然自動向灤州撤退、至三日始撤退完竣、第三十七軍范副軍長得報後、急向白總指揮請示、昨得范氏報告、稱已奉白總指揮命令、限令在七日以前、開入寧河豐台接防、同時並令右路徐永昌總指揮與中路軍亦須於七日接防蘆台、范奉令後、已令部隊開進、至左路豐潤方面、因最近大雨時行、豐潤以東之沙流河水大漲、進軍較困難、加以敵人為軍事便利起見、對豐潤之防、當然俟中右路之殘軍退盡後、再行撤防、蓋意在掩護也、因是國軍之軍事計畫、不得不側重寧河蘆台、白總指揮頃以中右兩路進展甚速、決於日內親到軍糧城、佈置平奉線軍事、預料中右兩路國軍、刻正向寧河東豐台蘆台開進中、又張宗昌近又派李藻麟到津、與白總指揮會晤、內容仍是接洽改編、所談結果、刻尚不知、惟收編直魯軍似成為過去之事、現在國軍已決照原定計劃進兵、澈底解決直魯軍殘部、在原定期限滿期後、當即頒令總攻擊云、

第四集團軍第十二路總指揮部、昨接前方來電兩件、報告最近軍事消息、原電略錄如下、(電一)冬電敬悉、前方消息、總座已交政訓部負責傳遞、日內進攻、豐台蘆台敵俱退、(電二)東征之師、停頓在途、將及兼旬、近復急進、調兵遣將、甚為忙碌、十二軍全部、已開赴沙流河、向豐潤進逼、三十六軍全部、已開洪橋、向蘆台進逼、直魯殘餘、不難肅清云、

第四集團軍駐南苑第十七軍雲淞師、已於前日奉白崇禧電令運往軍糧城、充第三集團軍徐永昌部後方預備隊、自以即赴軍糧城、昨日特電調駐南苑魏鎮藩師開往天津、

關內軍事發動時 軍分配之地點

北平訊、關內軍事發動、國軍分配地點、極為國人所注意、特調查列表如左、

(軍隊名稱)	(長官姓名)	(駐防地點)
第四集團軍總指揮	白崇禧	天津
左翼左路總指揮	万振武	北平
第四軍團第四十七軍軍長	高桂滋	遵化
第四軍團第四十二軍軍長	吳傑	通州
第四軍團第四十一軍軍長	鮑剛	密雲
第四軍團第四十軍軍長	韓宗轍	涿州
左翼右路總指揮兼第十二路總指揮	李品仙	玉田
第十二軍軍長	葉琪	玉田
第十七軍軍長	周瀾	南苑
第三十軍軍長	魏益三	遵化
第三十六軍軍長	廖磊	玉田
獨立第八師師長	劉春榮	韓家舖
中路總指揮第三十七軍副軍長	范熙績	黑狼口
中路第二軍團第二獨立師師長	陳耀漢	八面城
中路騎兵第一師師長	席液池	寶坻
右翼總指揮兼第三集團軍第三軍團總指揮	徐永昌	天津
第十五師師長	段樹華	北塘
第八師師長	關福安	楊村
第九師師長	陳長捷	天津
後方預備隊總指揮兼第八方面軍總指揮	劉鎮華	廊房
第二十七軍軍長	萬選才	楊村
第二十六軍軍長	劉茂恩	廊房
第八混成旅旅長	賀有德	豐潤
第九混成旅旅長	武振綱	香河
第二集團騎兵軍軍長	鄭大章	廊房

繆培南部改編第四師

師旅長已委定

第四軍改編為第四師、師長繆培南、副師長朱暉日、第十旅長謝嬰白、副歐震、駐固山、第十一旅長黃鎮球、副陳芝馨、駐泰安城東馮莊一帶、第十二旅長吳奇偉、副馬少屏、駐泰安城南、十五日前可點驗完竣、擬共裁六團、現已裁三團、

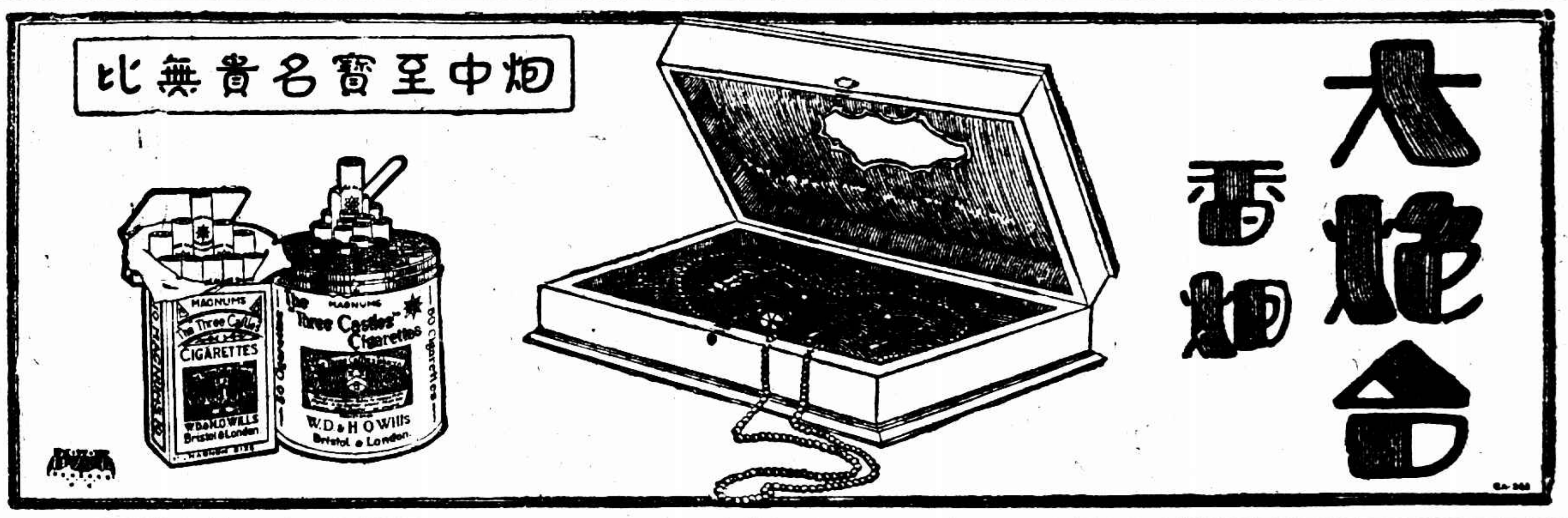

贛軍堵截六軍入閩

被繳械者二千餘人…贛警衛團長陣亡

南昌通信、自六軍在樟樹豐城一帶自由欲從贛東入閩後、第五路軍即奉中央命令實行制止、故即發生衝突、原欲經過贛東、但尚有七團之衆、由張軫率向崇仁逃竄、竄閩境、五路軍總指揮部當派第二十八師由豐城跟蹤追擊、一面電令直轄之警衛團及廿九師協同兜剿、廿九師長周志羣乃調第一團由河口出發、撲其左翼、第三團由臨川出發、撲其右翼、第二團由河口出發、襲其後衛、並令師部參謀長丁建滄為總指揮、布置就緒後、適警衛團開赴南城協防、丁指揮乃調南城二團二營併入右翼、上月廿九日午、六軍繞道崇仁宜黃向南城進發、於是駐南城之警衛團及二團三營出西北二門迎頭痛擊、六軍亦分兩路還擊、激戰一晝夜、西門方面警衛團勢漸不支、六軍遂變更策略、集中兵力、對付西門、警衛團幾被包圍、幸右翼趕至夾擊、六軍不得已乃突出外圍、冀向宜黃方面退去、不料念八師適又馳至、從六軍側面襲擊、六軍遂被截而為二、有五團圖向宜黃退去、又遇念九師由崇仁追至、六軍更形不支、刻仍在追剿中、計此役六軍被繳械者達二千餘人、而五路軍方面亦稍有損傷、警衛團長張朝振陣亡、其柩樞現已由前方運省、省府已定期開會追悼、

曹萬順部開皖剿匪

蕪湖通信、軍事委員會以皖南股匪、勢甚猖獗、前會特派第九軍顧祝同部之二十一師張忠頫團、來皖担任勦捕、無如此剿彼竄、終難肅清、而張團適奉命編為浙江省防軍、所部又須急於開拔赴浙、從事改編、張團開赴浙境之後、皖南匪氛復熾、駐皖三十七軍因有二師之衆、一時尚難開拔回皖、軍委會決委第十一師長曹萬順為皖南剿匪司令、第八師長朱紹良為皖北剿匪司令、曹氏奉命後、派所部於三日內開拔來皖、分赴皖南一帶駐防、查曹部共計三十一・三十二・三十三三旅、現駐浦鎭一帶、刻已實行動員、其前站副官董贊卿、已於十日抵蕪、請總商會代覓相當房屋、以備部隊到蕪時駐紮、又該師三旅部隊、共計九營、將候開到蕪湖後、即分駐蕪湖大通和縣三處、實行剿匪任務、

工商部接收北平舊部屬機關

呈報接收情形

工商部昨呈國府、報告遵令接收北平舊農工實業兩部暨附屬各機關情形、全文約三四千言、撮要如左、

㈠接收委員 部派參事呂成、秘書高學功、視察員蔣希俊、科長王世鼐、技正陳微庸等五人為委員、又借同職員七八人、會同原在北平之齊耀恒・王季點・嚴巽・俞彥・駱達・鄺溶・何鈞・湯澤鈞等八人、合組委員會辦理、

㈡部內接收分四組 一、總務組、接收舊實業部內參事廳技監廳秘書廳總務廳等、二、商務組、接收舊實業部內商務司、三、勸業組、接收舊實業部內勸業司、四、工業組、接收舊農工部內工務司等案卷器物、

㈢部外接收分四組 一、商標組、接收商標局、二、度量衡組、接收權度製造所檢定所等、三、工業組、接收工業試驗所、四、商品組、接收商品陳列所等案卷器物、

㈣接收實部財產情形 除不動產暨據向在農工部、由農礦部委員負責查考外、動產部分之現金寄存押存欠款四項、分別查明、

㈤接收另外兩機關 一、舊農工部設之天津毛革肉類出口檢查所、二、舊農商部設之國務院之經濟討論處、

㈥處理各附屬機關辦法 一、商標局事項於接收後合交註册局接管、二、商品陳列所已改組國貨陳列館、並移設於正陽門、三、工業試驗所、則因設備不完、益予整頓、四、權度製造所及檢定所、則以關係全國權度之進行、先就該所整理積極籌劃、五、勸業場則因去年被火、已設行督修、重新整理、六、毛革肉類出口檢查所、則已派員繼續辦理、七、經濟討論處、則於奉准接管後即為工商訪問局之改設、但暫刊各種中外文字刊物、均仍令維持現狀、

㈦重要案卷運京 各項案卷表册及權度製造儀器、計裝四十箱運京、正在分別清理審核、

㈧編造接收經費計算書 接收人員旅費及公費開支、額不小、現正編造計算書、另行呈報、

㈨與農礦部關聯案卷 理正在手清理、協商劃分、

縣長考試風潮經過

葉楚傖報告

江蘇省政府十日舉行紀念週、葉楚傖報告此次縣長考試之經過、略謂蘇省舉行考試縣長、此為第一次、竟發生風潮、實予吾人以大刺激、惟經此風潮、方能表現社會人士之注意考試、省府自動舉行考試為有價值、至於風潮之發生、今已證明係屬誤會、因考員已來應試、即各有得失之心、競爭場中、本易起誤會、由誤會而懷疑、再加以一時情感之衝動、便生事故、此為一般考試場極普通之現象、不足為怪、今考試已經完畢、個人認為滿意、新聞界亦能忠實紀載、不厭煩瑣、卒能使真相大白、省府應對其表示感謝、在考員方面、當無心存搗亂之人、蓋已舉行考試、即欲在民間拔取真才、刷新政治、政府若用私人、何必考試、要考試即不用私人、考員應試亦欲以真才實學、備政府選錄、斷無自已搗亂自已有登錄希望機會之理、故此次考試風潮、實因誤會而起、吾人須知考試制度、總理定下之良政、而考試方法則須由經驗中得來、今蘇省考試縣長有此風潮、於考試方法中可增多經驗、結果自可稱為良好云云、

古城返照記(二)

(老漢)

時報版權 不許轉載

分科以經科居首、老弟又是詩禮世家、自然報考經科為是」、陸賈聽了老師的吩咐、平日又聞得古來經學家一個個大名垂宇宙、又聽說經科報考的人少、不覺動了「試他一試」的好奇心、果然就拿貢生資格去報了名。臨考的一天、把兩本袖珍經學集解的小夾帶本子、籠在袖子裏帶進了場、歸了座號。等到題目下來卻是一句書經、陸賈的經學雖然有限、詩書易禮春秋、小時卻曾經讀得爛熟、只因書經的殷盤周誥是著名的佶屈聱牙、向來沒有興趣、再加上十來年的拋荒、不但不得解、連題目出在那一篇、都記牠不起、他便倚仗鄉會試經古場攜帶書籍的先例、把蠅頭小字的經學集解、從袖子裏掏了出來、放在桌子上大看而特看、看了半天亦找不著出處、他這時心中的滋味、亦就不下於孔教大學的學生、遇見劉哲先生的「碩果」了。不想旁邊走過一位監場委員、噗的一聲、把兩本書搶了過去、口裏還嚷說、「No pocket book is allowed」、陸賈抬頭一看、只見這人頭髮光光眼鏡煌煌像個「鍍過金」的西洋留學生、一副鐵板面孔、竟無通融之餘地。陸賈一想、橫豎文章做不成了、落得早些出去休息休息。把一本雪白的卷子、雙手奉還了監試官、也算演了一齣完璧歸趙。回手剛要取還那兩本小書、只見監試官把眼一瞪、用手一掩、把頭一搖、一言不發、看他神氣、大概是要「收歸國有」「自備緩急」的了。陸賈賭賭氣拱拱手說「奉送」、掉頭不顧、大搖大擺的走出了考場、離了這個短期的看守所、頓覺一身無礙、四大皆空、這才是他的本來面目、真正的自由、只是可憐!可憐他從考場走到學堂二門、經過兩層院落、連竄帶跳、不過二十秒鐘、但是一到二門、望見那座大門陡然一個反射、咫尺之地、到挨了半個小時。正是萬般愁緒、兜上心頭。這一交白卷、不用說是進不了大學了、進不了大學不要緊、拿甚麼面目、去見他的尊親師長、從今以後、眼睜睜的望著那些同學少年、一個個名登金榜、魚躍龍門、自已卻落了伍、被人看輕。就是找個中學教員、禁不起旁人說一句「他是個考試落第的人」、立刻就能把飯碗吹去、又想起當年科場時代有個下第秀才在汴邊痛哭要尋自盡、旁人勸他不必如此、今科不中下科再來。那秀才說這個我何嘗不明白呢?只是我本鄉裏那個小小私塾、是我吃飯的命根、這一來總不掩堂大散、亦何顏再為人師呢、說罷號啕大哭、誠然俗語說的好「愈窮愈見鬼」「禍不單行」凡人到了失意的時候、自然就有相因而至的「不得了」。做書的說到這裏、有幾句話要附帶說明的、現在常常看見報上有某公司某書店某某機關招考人員學生的廣告、除卻一般借名發財騙郵票、吞報名費的、以及有了內定的人數、特借招考以示公道的居心不善、不在話下、就是真是有心提拔人才的、也不可濫收不可輕棄、寧可嚴格取締報名資格、不可任意使人貼上盤纏、費了工夫、還損失第二生命、你們要曉得「不取」兩個字、在「考人」的人、自然不算回事、而「考不上」三個字、在被考的往往性命干連。諸位老板們若能體察一二、亦不枉做書的為著普天下落第傷心人多說了幾句廢話、卻說陸賈望著大門、一步挪一步、身子覺得有千百斤重、只說離開了考場、就算脫卻樊籠。誰知一出大門、便似到了曠無人烟的沙漠地。他正在心旌搖搖、天旋地轉的時候、

禮制服章審訂會開會

禮制服章審訂委員會、七日開第十二次會議、㈠繼續討論女子禮服要點案、決議①(接上次決議)(內)褂、色紅或黑、前後中幅平、左右有襇、長及踝、②女文官禮服、適用女子禮服、㈡繼續討論喪禮要點案、決議修正通過、㈢交通部提出修訂郵政制服案、因交通部專員未出席、延至下次會議討論、㈣軍委會提出陸軍服制暫行條例案、決議修正通過、

蕪湖又扣留出口菜籽

教導師召集各界會議

蕪湖通信、三十七軍教導師陳副師長、因反日會昨在江口扣留隆泰祥售與日方之菜籽菜餅二千餘包、日領刻又出而干涉、特會同公安局縣政府於九日上午十時在總商會召集各界代表三十餘人、開臨時緊急會議、決案如下、㈠由反日會將扣留隆泰祥菜籽菜餅二千餘包、查明確係華人所有之證據、致函交涉署、據以向日領嚴重抗議、㈡依據全國反日會懲辦奸商條例、對以後出口之菜籽酌收罰金、並組織愛國基金委員、由各界大會通過後實行、㈢愛國基金委員會、由市縣指委會、教導師、公安局、縣政府、蕪關監督署、總商會、總工會、店員總工會等九團體、各推代表一人組織之、㈣各界代表大會、由市指委會即日召集云、

浙聞彙誌

浙江省防軍司令部即裁撤、公文結束、移交保安處、定日內遷新市場省防軍司令局原址、十五日起、在省政府建設廳原址辦公、所有火藥庫、亦有另遷梅東高橋營房消息、

省政府令省防軍司令部、核議江干振興錢江商輪、輪送二十六軍退伍官兵回籍辦法、

旅滬紹興七縣同鄉會、電浙省府、緩拆除姚南北兩城、省府已令民建兩廳、修正該縣拆城築路章程、

杭州匯通汽車公司、經省府決議停止開駛、現已決定十五日停業、

省政府令特種刑事法庭、澈查永康章漢成、共產嫌疑案、迅予提審、以明虛實、

民政廳長朱家驊、經各方慰留、十日下午七時、由滬乘車返杭、即日銷假視事、

國際記載

國際合作聯盟會定期開會

邀請中國與會

國際合作聯盟會、將於十一月七日在瑞士日內瓦開全體會員會議、該會秘書處正式邀請中國特派歐洲合作事業考察員朱樸代表中國列席、國際合作聯盟會成立於一八九二年、迄已二十六年、該會中央委員會有二十四國代表、我國入會、自此次始、

國聯非永遠理事三國當選

西班牙・波斯・委內瑞拉
西班牙且得連任資格

十日日內瓦電、西班牙波斯與委內瑞拉三國、已被舉為國際聯盟行政會非永遠理事、五十國投票、西班牙得四十六票、波斯四十票、委內瑞拉三十五票、瑙威十一票、暹邏六票、丹麥三票、巴拉圭、烏拉圭、希臘各得二票、葡萄牙與奧國各得一票、投票者因中國未能在議會取得贊成其連任資格之三分二多數票、故皆未投中國票、議會以三十七票對十票通過西班牙三年任期屆滿、准有連任資格之議案、(路透社)

凱洛格返美後之表示

英法海軍協定與非戰公約無關

十日紐約電、美國務卿凱洛格今晨由歐抵此、船到港時、凱洛格為新聞記者所包圍、爭以英法海軍協議是否不與非戰公約相牴觸為問、凱洛答稱、渠以為海軍協議與非戰公約無關、渠不聞有海軍條約、英法兩國亦皆謂無此條約、又稱、南愛行政領袖來游美國、故渠往愛爾蘭以酬答之、渠未赴英倫、因無暇也、新聞記者又詢以渠是否贊同胡佛所發非戰公約乃共和黨注意世界和平之證一語、凱洛格答曰、余知胡佛不願以此公約為黨派問題云、(路透社)

國際警政會議開幕

十日瑞士京城電、除歐洲各國外、中美日三國代表現參加國際警政會議、此會今晨開始、主席為旭白、(路透社)

日對英法海軍協議態度

十一日東京電、首相今日在內閣會議演說、謂政府已非正式照會英政府、日本於原則上贊成英法海軍協議、惟以為似難實諸實行、又稱、現因美國尚未表示意見、故日本不欲正式作答、目下惟靜觀發展耳、首相演說畢、海軍大臣起言、日本歡迎此種條約之成立、蓋可趨進於全世界縮減軍備也、(路透社)

新加坡所負海防軍經費額

每年三百六十萬……五年為期

十日新加坡電、商會通過一議案、贊成立法會民選議員對于海軍根據地經費之意見、以為新加坡對于海軍根據地、祇負足供當海防的軍隊經費之責任、每年籌撥三百六十萬元、以五年為期、自一九二九年至一九三三年止、(路透社)

世界最大砲運赴新加坡

英國現運世界口徑最大之巨砲三尊、赴新加坡、為防禦軍港之用、該炮口徑十八英寸、本裝於巡洋艦非力窪號中、曾開放三次、以炮過巨、震力極大、該艦受震後、艦身幾致破碎、故即行取下、運赴新加坡應用、該艦亦改為飛機母艦、

白里安關於裁軍之演詞

謂蘇俄接受裁軍公約係表面……德國裁軍不澈底……德報謂德法間之諒解將因此而受打擊

十日日內瓦電、法外長白里安今日在國際聯盟議會發表關於裁軍之長篇演說、首述國際聯盟會之功效、謂言及英法海軍協議僅爲趨向裁軍之一步驟、並答覆德國既已解除武裝、全世界何不解除武裝之問題、白里安切實說明各國之責任、及其對於輿情之困難、又否認國際聯盟會成立後軍備增多之說、謂增多軍備者、祇有一國、卽蘇俄是、蘇俄一面尚以舞台上之姿勢提出全部裁軍之主張云、白里安在一段言詞中、雖未說出蘇俄之名、然實指蘇俄而言、謂有一強國之政府、雖已接受拒斥侵略戰爭之公約、然不知其是否拒斥另一種戰爭、此種戰爭、彼等視為神聖戰爭、以爲唯彼等了解眞理、而欲以武力將其所認為公理者加諸他國、如是環境、吾人實難漠視云、白里安末謂國際聯盟會破裂、則文化亦將破裂云、本月七日德總理穆勒博士曾在議會宣言、歡迎凱洛格非戰公約之告成、有德國亟願視裁軍之切實結果、德國現既已裁軍、他國應卽隨行、以符凡爾賽和約之規定等語、白里安駁之、謂德國已解除軍備、但未完全、國家與人民如日耳曼者、決不能完全解除武裝、德國有陸軍十萬人、皆以軍官與下級士官組成、而在陸軍之後者、有大戰中曾表示愛國熱忱而在今後十年中猶能入伍之後備兵、且德國有大機械力與出產力、就工業上立場點而言、德國可謂平時軍實充備、如此國家、欲謂其難以供給戰具、豈可得乎云、白里安作此段議論時、直對德代表而發、德代表立於前列、與法外長相距僅數尺、白里安言畢就座時、德代表未隨衆鼓掌(路透社)

十日日內瓦電、法外長白里安在國際聯盟議會之演詞、令人注意於德國之戰爭潛能力者、已使德代表團及日內瓦一般德人感受甚沈鬱之影響、聞者多謂白里安之演詞、與一致、而不能自制、致涉及非原意所在之事、(路透)

十日柏林電、白里安之演詞、已引起柏林政界及輿論界之憤慨、德報指此爲德法間諒解政策之重大打擊、因此番演說表明法國不信任德國對於和平之誠意與志願也、國民黨各報抨擊尤力、(路透電)

十日日內瓦電、白里安對客發言、對於因其演詞而發生之激動、表示訝異、謂渠演說意旨、在表明法國之趨向和平之努力、而非欲傳達德國有戰爭意思之感想、渠在演說中已聲明德國已解除軍備矣、法國時常努力趨向和平、但若干國內之作戰潛能力、亦莫能曲諱、苟無爽直言論、何以解決裁軍難題、如法國因蘇俄之態度而繼續其趨向裁軍之努力、則法國之辱也、(路透社)

十一日巴黎電、各報贊美白里安爽直之演說、惟社會黨各報則謂白之演說足以打消非戰公約簽字引起之希望、(路透社)

前上海工部局總董逝世

十日倫敦電、一九一三年至一九二〇年上海公共租界工部局總董不爾斯現已逝世、(路透社)

地方消息

東淵源、偕同嚴孟繁池雲龍、於十一日上午十時、來蘇進行募殺事宜、寓於鐵路飯店二十五號、下……祭祖、午刻設筵宴請族人、定十二日偕宋夫……尚未得確報、詳情容探續誌、

體育記載

……農產學會、前日上午十一時假大東酒樓舉行年會……

地方消息

無錫

駐軍調防續誌 駐錫第三師第九旅第十八團李及蘭部、奉令調赴蘇州訓練、由錢師長令調駐淞第七旅第十四團蔣超雄部、開拔來錫駐防等情、已誌本報、茲由蔣團長派楊許兩副官來錫、察勘駐所、昨偕縣公安隊職員孫蓉鏡、在城廂內外勘覓、當以十八團各營連尚未開拔、一時缺乏相當房屋、爰經勘定通惠路實業學校爲十四團團部、第一營開赴江陰接防、第二營各連、均駐惠山各宗祠、第三營各連、分駐南門外南禪寺及南水仙廟、機關槍連駐東新路、或與團部同駐、第九旅十八團團部及第三營、俟十四團抵錫以後、即定十二日離錫開蘇、並經李團長分電崑山第一營、常州第二營、及江陰之第二營五六兩連、均定十二日同時開蘇、聽候訓練、

航空分會改組 本邑航空同志分會、奉令改組中華航空協進會第一特別區無錫分會、特於昨日下午召集臨時會議、由委員長萬伯英主席、討論改組問題、議決即就委員會改組會長制、毋須召集會員大會、名稱無討論、次議選舉會長問題、議決定期十二日、在無錫市行政局召集全體會員、投票選舉正副會長暨各部職員、

天下市殺殺二命 天下市西北塘鄉民華保楨、前在水警二區及縣公安局探警、十日晚十時後、華在家中業已安睡、突來十餘人、打門入內、先將華綑住、用刀連戳殞命、嗣又將其子媳用繩勒斃、復入房搜刦銀洋衣飾、始逸去、事後由地保開訊前往、會勘屬實、即報縣請緝、

蘇州

虎邱路不日開築 兵工籌築虎邱路、喧傳已久、現因第三師即將率部駐蘇、即可動工開築、蘇州市設計委員會、昨特議決、先行籌集經費兩萬元、即以添放人力車五百輛車照保證金、作抵償還、請市政處照辦進行、

肉業今日起休業三天 屠宰稅征收委員華士龍、擬改總包爲散收、肉業反對、旋由商會調解、由肉業自行認稅額、每日以二百八十頭收稅、定十一日起實行、而肉業方面、以尙須磋商整理手續、決於十一日起一律休業三天云、

宋淵源已赴常 國貨銀行籌備委員會主席宋淵源、偕同嚴孟繁池雲龍、於十一日上午十時、來蘇進行募股事宜、寓於鐵路飯店十五號、下午二時半、各界在安徽會館、開會歡迎、散會後遊玩名勝、旋常州商會派惲漢輔來蘇、歡迎宋氏、故宋氏當晚即乘車赴常、

太湖匪踪出沒無定 太湖匪首牛大王(即李吉祥)率徒二百餘人、在吳江與水巡隊激戰、繼又竄入吳縣車坊鎮附近、經水上省公安龔區長派隊會勦、均詳昨報、十日夜間十時許、龔氏復恐匪勢猖獗、又親乘靖湖艦前往應援、詎於(十一)晨一時抵車坊時、又據報匪已竄向澄湖之小陳莊方面、乃於三時許將出發之部隊分爲二路、一路由靖湖艦帶由東入澄、而以一路命洪平艦掩護由西向王二兜包抄前進、五時二十分到達目的地後、奈斯時匪去已遠、不及追趕、除酌留巡船探聽匪踪、以便二度追勦外、本人即於上午六時十五分、率領大隊回蘇、又被匪擊傷之吳江水巡隊偵緝員潘洪標、來蘇就博習醫院醫治後、昨因傷重已在院身死、

寧波

特刑庭審訊土劣案 寧波特種刑事法庭第一分庭、以上虞土劣王六泉王伯治一案、諭傳有行賄受賄情事、於昨特傳原被告到庭、公開審訊、當以王六泉王伯治有盤剝重利殺傷農民嫌疑、即予發押待查、聞二王在上虞爲著名富戶、在滬杭開有錢莊、

因病厭世投河自盡 寧波市江東人李德甫、年二十二、向在電燈公司執業、因病歇業、家無恆產、賴其兄生活、李日前語人、以病魔纏身、不能自立爲憾、昨晨李忽寫就絕命書一封、郵寄其母、奔至新江橋投江自盡、現屍體尙未撈獲、

奉化

警察捉賭釀成衝突 本城一區一分署警察、前晚在棋杆夾弄捉賭、同順昌銅店職員已入賭、因此引起爭執、雙方互毆、該店職員四人被捕、警察二名受傷、

蔣介石返里後行動 蔣介石偕同夫人於八日晨由滬抵甬後、轉乘小輪返奉化溪口故里、當住文昌閣後新宅、宅在藏書樓下、沿山腰建築而成、電燈自來水均已全備、翌日偕夫人往雪竇寺遊覽、並勘視鄞奉省道工程、傍晚始回本宅、十一日上午設宴祭祖、午刻設筵宴請族人、定十二日偕宋夫人至魚鱗嶴參謁母墓、另據一說、謂蔣氏已定十一晚至甬、赴滬轉京、

松江

綁票案犯遞解青浦 青浦盛楊氏之夫、被匪綁去後、即有陳文元即陸文元至楓涇鎮、約楊氏到泰安客棧討贖價、因此敗露就獲、解松收禁在案、茲悉該案尙未審實、經金縣長備文派法警張季良、於十二日押陳文元交青浦縣訊究、以便定讞、

縣指委常會紀 松江縣黨務指委會十一日開第十八次常會、議案㈠據顧望雲等函稱、聞全節堂有變更組織、遣散孀婦、但孀婦中不乏無家可歸、或家境赤貧者、一日被遣、頓失依恃、似背慈善事業之本旨、爲特函請轉咨慈善董事會維持現狀等情、應如何辦理、請公決、議決呈省指委會並函縣政府及慈善董事會、㈡黨員陸友良等函請披露總登記考查表答案、議決呈請省指委會核示遵行、

揚州

招告浮收積穀捐款 江都縣長陳學軾、以田賦積弊甚深、其尤甚者、厥爲浮收積穀捐款、現特一面出示招告、一面呈請財廳指示整理方策、又於十日知會酒席上、申述前情、請議所屬、俾免苛擾農民、

令撥公安隊修築公路 省政府昨訓令江都縣府、因據武進等三十縣建設局長呈請令飭各縣、於所在地防軍、及所管轄之公安隊內、抽調士兵、修築公路、除議定許寓兵於工之義、事屬可行等因、陳縣長當以江都地方具有特殊情形、原有公安隊尙屬不敷、是否能予抽調修築公路、尙待察酌、當即訓令公安大隊長、查察酌情形呈復核轉、

清江

聯防區騎兵隊成立 淮陰公安隊、根據江蘇縣聯防會議議決案、成立騎兵一隊、並由縣聯防區部、委任區副彭漢章爲隊長、五日由高部派陳與伯前往點驗、六日陳步蟾局長又親赴交馬閱、檢閱該隊、旋率該隊齊赴公安幹部訓練所、招集隊員、從事騎兵之操演、并當場訓話勗勉、三小時始散、

公安局迭獲烟賭犯 淮陰縣公安局、近日從城各公安分局、偵解大批烟犯、計一分局解到孫王明‧徐萬成‧李殿甲三犯、二分局解到孫壽章‧郭長年‧等賭犯器具多件、均於六日解送縣政府、分別訊辦、又一分局在城內大街搜獲烟犯錢永林等、解由總局分別訊辦、

如皋

中家埭又告匪警 西鄉中家埭周殿倫家、前被匪徒搶刦、並擊斃周叔清‧倪當聲及地保周興祥、鎗傷事主周殿倫、報經公安局長沈靖華、率隊馳往追緝勘驗、各情已誌前報、茲悉該事主之子周松平、於發生斯案後、即遷居城內、詎於五日下午、據報家中又被匪黨縱火焚燒房屋、周之孀母且有被迫投河自盡之說、周聞訊立即趕回探視、現備未得確報、詳情容探續誌、

杭州

藉端詐財案須續審 江安鄉民丁忠義控該區行政局長周某、公安分隊長沈某、公安支局長丁某、藉端詐財一案、已迭誌本報、三日下午二時、第二次審訊、原被告及證人共五十餘人均到案、結果、馬承審宣言、候再傳續審、

沈案雪憾會之要求 沈案雪憾治喪會昨電云、刺沈定一兇手已獲數起、本會因案情重大、懸賞又鉅、灰(十日)呈省政府組特別法庭、本會派員暨沈家屬參加審判、以昭愼重、

嘉善

少婦縊死案庭訊紀 張徐明秀女士縊死案、十日下午一時、吳縣長徐承審員開庭審訊、旁聽甚多、先傳女僕江北方媽、據供七日晨六時、由大少奶奶首先發覺縊屍、家庭吵鬧則有之、其他並不知情、繼訊屍夫張子平、供稱八日得耗、由張堰返家、至於存案之要信三通、實不知情、二老亦並未虐待、口角或有之、繼訊屍妹徐好官女士、供稱四月廿八日、屍姑咸逼伊姊交出金鐲項練、由夫兄到上海銷去、得洋一百八十六元、放債盤利、並日覩將伊姊辱罵、乃於五月初四日同回天凝、後於七月十八‧十九‧二十‧連接三封要函、遂於廿一日伴姊到善、即遭乃姑拒卻禮物、非禮相待、當場毆辱伊姊是實、臨別時伊姊抽噎云、妹乎妹乎、恐無相見之日矣、後訊屍姑、供認於二十一日打徐明秀女士耳光一記事實、諭令回押、容調查眞相、再行審訊、

溺斃學徒撫卹了事 東門外王泰來開設之同和米行學徒張二官、昨晚失足落河、猝不及救、比及撈起、屍體已僵、當即通知家屬、趕來訊知委係生前失足溺斃、由人從中調解、除一面從豐將屍體棺殮外、另津貼撫卹費洋三百元了事、

平湖

財廳稽察來平 浙江財政廳委派六品稽察員沈慈真、於九日午來平、至縣政府縣財局等機關調查徵契稅務及關於財政事宜、

全公亭警佐更調 平湖全公亭警察分所警佐林俠、奉令調省、遺缺由民政廳另委斯濟接充、斯諸暨人、日內即將來平接事、

蕪湖

禁娼定期抽籤 蕪湖禁娼問題、已定六個月禁絕、定十月一日起開始抽籤、省政府並電令將濟良所改組爲婦女織工廠、以資救濟、

新縣長就職 新任蕪湖縣長羅宣軾、九日由省到蕪、定十日宣誓就職、

靈璧

高引之被捕 靈璧縣北區高家樓高引之高元之等、因控案纍纍、經全縣代表大會議決剷除、日前高引之由鄉到城、被縣黨務指導委員會探悉、轉請警備營公安局於五日在縣府巷將高捕獲、移交縣政府看押、現指委會已電中央黨部安徽省黨部請示遵辦、

開封

兩紀念館開幕 開封市政籌備處月前改建之黃花金聲二館、今已竣工、於五日下午五時、在中山公園舉行開幕典禮、黃花館係紀念黃花崗七十二烈士、金聲館係紀念鄭金聲烈士、鄭爲西北軍師長、去年豫東之戰、被反革命之張、縛送與張逆宗昌遂致殉國、

哈爾濱

姚錫九被綁贖出 省議員姚錫九、日前被匪擄去、姚自匪巢寄給其七個姨太太信函云、『賢妻英鑾、夫多日去江北、回來時被好哥們帶去、見字後不要着急、說給朋友們不必掛念、用多少錢再給去信、夫姚錫九』、嗣於日前又接姚函、姚之家族即籌金票七千元、派人送赴北二十道街江岸渡江、將姚贖出、接至家中、又一消息、姚錫九以八萬九千元贖出云、

花國巡遊記

世界少年和平會議之一
——北歐花國之平民生活

(小可)

八月十四晚由巴黎啓程、十五日晨車抵荷國、玫瑰谷Rosendaal時、急攜行李、換乘荷國內地火車、車如德國式、門由旁開、座分男女、秩序井然、車中佈告、兼用荷法德三種文字、居民均通德語、對於外客、尤肯相助、有時代攜行李、送上火車、殷勤照料、甚可感也、車行約半小時、即抵赫都林Hertogenbosch、復換他車、直達古渡Utrecht、出車站即乘黃色排車(即公共汽車)赴碧塢村Bildehoven、即是駕車者告予、向右轉再向左行、即是兄弟堂Broederschap sluis、途遇两女郎、詢以路徑、答請直行向左即到、彼先疾馳而去、旋見小川夫人Mrs for Reek迎面來、請來接予、蓋兩女郎已先行報矣、相將入室、世界少年和平會議之各代表、適在品茗、見予來爭起握手、問好、耳之所聞、口之所述、隨處皆英語、下午三時集英美荷法德澳中華丹麥瑞士非洲印度叙利亞各代表開理事會、討論設立世界和平會之方策、閱時甚久、嗣進晚餐、至七時半、繼續開會討論、直至午夜始竣事、予以寰球中國學生會代表名義、提出議案一件、痛陳外國人私運軍火間接造成戰禍之罪、與夫中國關稅不自主之弊害、全文如下、

自來戰禍之發生、原因雖甚複雜、而其最主要者爲經濟、可無疑義、中華民國十七年來、內部幾經變亂、考其原因、大多數爲經濟困難之結果、舉其大端、不外两者、一因外國資本家販賣軍火、間接造成戰亂、無論商務實業、莫不因之停頓、歸總言之、資本家販賣軍火之利在一時、所益不多、而經濟上之影響在將來、所損失甚大、得不償失、誠下策也、二因中國關稅不自主、國內經濟活動、均受外國人之壓迫、一切經濟機關、既爲外人所把持、中國之人、更無發展之機會與能力、本國資本家所設之工廠、每被外人擠倒、此種工廠、平日養活無數工人、工廠既經倒閉、工人失業無以自活、則相率而爲亂、戰禍因之起、而外國資本家受戰禍之影響、亦失其大好之商場、作法自斃、策更下矣、爲今之計、一面宜嚴禁軍火輸入中國、一面宜實行關稅自主、中國既無致亂之因、而禍患得可避免、此種避免方法、欲其告厥成功、實有賴於國際之合作也、

予之到會、除隨時隨地詳述中國之青年運動、宣揚國民政府統一事業進步成績而外、篋中攜有清華學會濟案宣言、以及胡適朱少屛劉大鈞諸君合辦之中國評論週報、遍示各國代表、因中國評論週報之創立、即爲濟案對外宣傳也、

十六日英國各代表、因趕辦理事會報告、遲於早間九時赴雙鬟村Cerde、其餘各代表、仍居碧塢村、再作一日之勾留、早膳既畢、結隊出門、乘公共汽車到古渡、信步往各處遊覽、古渡街衢雖窄小、佈置尙整飭、屋不甚高、樓以三層爲度、其最大之建築物有二、一爲禮拜堂、建於十四世紀、二爲湖濱之鐵路局、屋共六層、正中一塔、高出雲表、宏偉壯麗、實爲全城之冠、各處小湖、多植荷花、爲歐洲所僅見、雖不能如我中國荷花之美麗、亦足以見其本地之風光也、二時就城中素菜館Hotel Pomona午餐、此館爲朋友會Society of Friends所創立、忌茹葷、禁飲酒、肴饌之類、除蛋以外均屬蔬菜、荷蘭生活程度過高、平民生活、每飯不易得肉、尋常早餐、麵包两塊、牛酪一片、佐以清茶與牛乳、午餐有湯菜布丁各一、晚餐則易湯以肉、每人僅得牛脯一片、佐以蔬菜、頗難果腹、欲如彼法人之豐衣美食者、誠非易事、荷人既不嗜酒、又不飲水、餐桌不置酒杯與水杯、凡欲飲水、須向侍役聲明、侍役始取水一壺杯一隻置盤中以獻客、荷蘭之牛酪西名爲結乳(Cheese)馳名全世界、價較肉類爲賤、荷人每飯不忘此物、猶德人之於啤酒也、

碧塢村產松最多、居屋多建松林下、蒼翠之色、觸目皆是、人家窗前、喜置盆景、叢綠之中、間以深紅之色、尤覺美麗可愛、園中花草、則以大麗花Dahlia(即天竺牡丹)爲最盛、大麗花本爲草本高僅盈尺、而此間之大麗花樹高十餘尺、大可合抱、深紅之花、襯以暗綠之葉、遠望儼然橘樹、令人不忘情於北美嘉州California之橘林也、

北平國立九校之讀書運動

北平國立九校學生、鑒於九校負責無人、開學無期、由各校代表集會、共謀辦法、當即決定組織國立九校學生讀書運動會、並於日前舉行成立會、六日上午九時、該會復繼續成立會、在女大開會、到各校代表共十餘人、由女大主席、對於進行方法、作詳密之討論、玆將當場決定各項錄左、㈠發宣言、㈡上呈文對國府及大學院、㈢派代表並具呈北平政分會、請電中央、請大學院急速規定妥善辦法、籌撥的款、準備招生開學、㈣函學總及北平學聯、請爲國校停頓事、向中央及全國各界呼籲、㈤派代表持函請北平方面國府要人、代爲發言、㈥請市府援助、㈦於十日招待新聞記者、

又一報告、國立九校教職員代表、自晨九時在藝專會議、當即推舉代表徐崇欽等十餘人、訪警備司令張蔭梧、市長何其鞏、陳述九校困難之情形、前此大學院允撥十五萬元維持費、迄無效果、請代致電、促其急予發給、並請北平軍警當局、此後對於九校、予以保管之責、

水產學會年會紀事

水產學會、前日上午十一時假大東酒樓舉行年會、到會會員、三十餘人、除修訂會章外、當場議決、㈠江蘇農鑛廳徵求本會之漁業建設計劃、㈡呈請國民政府取締富美漁業公司與日本亞細亞漁業會社秘密締結之條約、㈢呈請農鑛部、對於江浙漁業事務局、加以指導、以利漁業建設及行政上之進行、㈣呈請江蘇省政府及中央大學、增加吳淞水產學校經費等問題、最後推李東薌‧侯宗卿‧張君一‧馮立民‧張君豐‧陳同白‧陳祝年七人爲本屆執行委員、至三時始散、是日晚間、各執行委員又舉行執行委員會、當推侯宗卿‧陳同白‧陳祝年三人爲常務委員、

體育記載

市教育局十七年民衆體育計劃

市教育局十七年度民衆體育設施計劃如下、㈠於閘北方面、覓地籌設市立第三公共體育場、㈡於浦東方面、覓地籌設市立第四公共體育場、㈢國術爲吾國有悠久歷史之有價值的運動、不廢多大經營、不用多少人力、可以成功、亟宜提倡、故擬籌備舉行國術運動大會、㈣籌備市校聯合運動會、利用此會、作互大運動宣傳、

浙省運動場之改進

浙江省立公衆運動場場長謝似顏、爲改進場中設備起見、現決定全場敷設草面、足球場建築周圍跑道、並網球場籃球場之劃分跑道、業已招工繪圖投標、定於十八日在該場開標、俾開始興工建築、

教育紀載

第二十次萬國世界語大會記(續)

4‧大會之開幕禮 大會於八月四日下午八點半在動物園內之大禮堂開幕、是日列席者約二千人、除各國會員外、並有各國政府代表機關代表及盎凡爾市民、宣佈開會後、大會選出S-ro Frans Schoofs爲主席、又副主席十五人、盎凡爾市長Vancauwelaert向全體會員致歡迎辭、並向大會致祝、其次即爲S-ro Edmond Privat的演說、各國政府代表出席致詞者、有那威‧巴西‧西班牙三國政府、並我國大學院代表、又盎凡爾之各國領事、盎凡爾、維也納市政府代表、盎凡爾、巴黎‧Zurich布達佩斯德蘭會代表、國際紅十字會‧紅十字會‧紅十字會同盟、西班牙紅十字會、國際新教育協會、國際聯盟協會、國際和平協會、萬國童子軍協會、及其他各國學術團體、都派代表或函電致祝、最後則爲各國世界語會代表之演說及祝辭、

5‧大會之討論事件 大會正式開幕後、於八月六日七日九日各開全體會議一次、六日所討論者爲『無線電』問題、各國代表報告無線電應用世界語之結果、甚爲滿意、七日大會所討論者爲『大學校』問題、報告各國大學校世界語大會在比京開會之情形、同時有法國‧波蘭‧巴西‧德國各大學教授及學生演說、最後議決創立大學校世界語同盟、當場選出籌備委員若干人、再議在各大學宣傳世界語、

九日大會所討論者爲關於世界語之中央組織問題、首由世界語運動國際中央委員會報告最近世界語運動之情況、其中最可注意的是關於世界語之數字統計、就去年世界語四十年紀念時所徵集之統計、在全世界一百二十國、七千都市中、已有世界語同志一二六‧五六二八、其中四一‧七五一、均是有組織的、現在世界語團體之數目、計一七七六所、其中有六三二所、爲專門性質之團體、又在一九二六年一年、全世界各地所開之世界語班、共計一二‧〇四所、其中由世界語團體附設的計二五三一所、此外報告由應速在學校‧鐵路‧電報‧無線電‧商業‧旅行‧警察各方面世界語最近發展的情形、

世界語的國際組織、向有四個機關、即①國際中央委員會、(Internacia Centra Komitato de Esperanto-Movado)②常設各國團體代表團、(Konstanta Reprezentaro de Naciaj Societoj)③寰球世界語學會、(Universala Esperanto-Asocio)以上均在日內瓦、④語言委員會、(Lingva Komitato)通信處在巴黎、今年大會議決常設各國團體代表團、改名爲『世界語運動主幹團』、(Plena Estraro de la Esperanto-Movado)又中央委員會主席Dro. Edmond Privat提出辭職、英國S-ro. Merchant當選爲主席、

中央大學通俗教育研究會消息

中大通俗教育館通俗教育研究會、開第一次常會、議決研究方法四種、Ⓐ個人研究、將研究結果分別徵求意見後、由研究人綜合歸納、提交常會討論、Ⓑ擬題研究、各會員將規定之問題研究、得有結果後、應於下次常會前一日送交審查員、綜合意見、提交常會討論之、Ⓒ分組研究、分組研究之問題、應將研究結果、書面提交常會討論之、Ⓓ實地試驗、實地試驗後、應將試驗結果、編製報告、提出常會共同批評或研究之、

中大農院學潮近訊

中央大學農學院、日前發生學潮、現中大當局與學生兩方、均以開學在即、所有一切問題、不可不從速解決、學生方面昨特推代表陶英等四人往中大行政院謁見張校長、表示意見、由秘書長張佐時代見、商談良久、關於學生方面提出之意見、整頓院務、添聘有名教授、嗣後院務行政學生有參加意見之機會、及購備汽車以與中大本部各院之聯絡、而便參聽課程之機會等要求、均表示接受、逐步施行、惟學生方面對所要求各種問題、以能於未開課前辦妥爲宜、

無錫教育局組織民教促進團

無錫縣教育局、定於本學期起、組織民衆教育促進團、專以督促及指導各市鄉民衆教育之設施及進行爲職責、現已擬就計劃、呈准中央大學積極進行、並由該局薛局長聘定華晉吉爲該團主任、許仲華劉佩琪等爲團員、

養正小學將開葉前校長追悼會

市立養正小學校、自前校長葉袖東逝世後、教育局即委李伯俊繼任、葉前校長、在任十餘年、有功養正、聞該校現已定於十月六日舉行葉袖東先生追悼大會、刻已組織籌備委員會、着手進行一切、校友會方面、亦將同時參加、將定於九月三十日開校友會、討論一切、各級將舉行葉先生追悼會設計、藉謀與各科聯絡、

少年宣講團徵求結束

小西門少年宣講團、玆由原發起人及熱心同志共同維持改組、日見進步、本屆徵求團員廣集人才、期爲社會服務、業已定本月十四日總結束、昨晚在南洋茶社舉行成績揭曉、共徵得一千五百餘元、已通函各隊長務於十四日前一律結束、

雜訊

▲國立音樂院 昨(十一日)午後二時、爲國立音樂院第二學年開學之期、院長蔡元培本擬蒞院致訓、適以有事未到、由蕭友梅代院長主席、報告此次遷校招生之經過、

▲法科大學 江灣路法科大學、已於昨日開學、新舊學生之報到者約二百餘人、定於本月十七日上課、

▲東南女體專 東南女體專設置完美、課程純採新式、成績優良、每科畢業者均受各方之聘請、並有預先向該校定聘者、茲因投考該校者異常踴躍、原有校舍不敷應用、今特添建校舍一幢、及健身房一所、約本月底即可動工、並聞該校自本學期起、特聘素負盛名之體育家周家騏爲該校各種球類及田徑賽教授、將來成績、定有可觀、

▲法政大學 金神父路法政大學、於十日上午十時在本校大禮堂行開學禮、到來賓教職員學生共五百餘人、至下午一時、茶會而散、

▲新民中學 本埠新民中學、爲滬江大學畢業同學所辦、學生百八十餘人、現定十三日在永興路新校舍舉行開學典禮、即於該日正式上課、

▲培成女校 卡德路培成女校、於八日上午九時行開學禮、並十日正式上課、聞該校現有學生三百五十餘人、

第四百四十期

光新時報 The Eastern Times Pictorial Page

十七年九月十二日

國軍攻開平　殘敵退灤州　張學良派楊宇霆至山海關　令張褚改編　如退灤東即繳械

高桂滋部占喜峰口　堵擊殘軍

五院院長大致決定　楊樹莊赴閩就省主席

甘肅路劫盜與捕格鬥　一盜中十餘槍斃命

長安路火燒　木行損失最鉅　兩孩未逃出

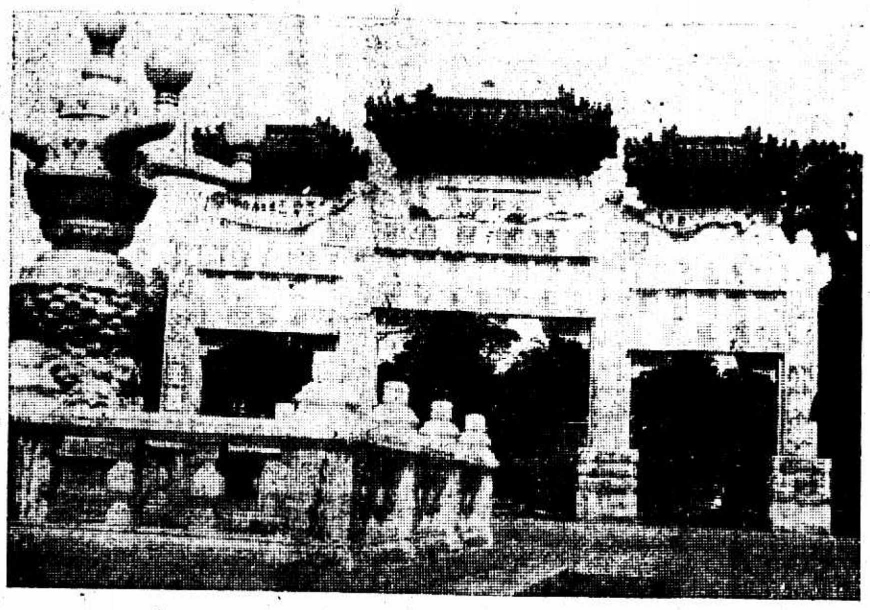

建設中之北平中山公園　①公理戰勝坊上新飾革命標語　蔣漢澄

②社稷台　蔣漢澄

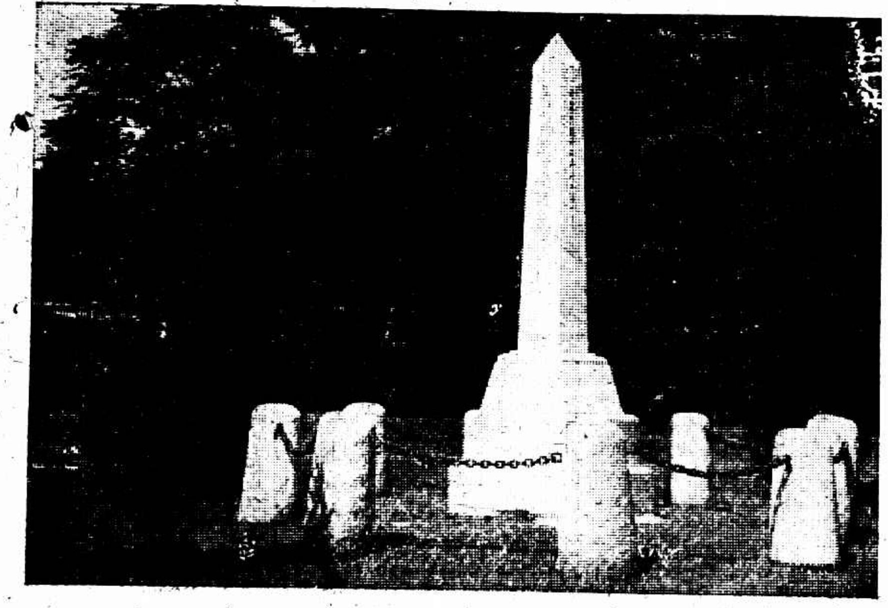

③美故總統哈定紀念碑　蔣漢澄

④格言亭　蔣漢澄

The Chung San Park of Peiping is under construction: — ① The revolutionary slogans newly decorated on the Monumental Gateway of the Victory of Right. ② The Altar of the Spirit of Land and Grain. ③ The Monument of the late President Harding of U. S. A. ④ The Maxim Pavilion.

安徽處理逆產委員會就職典禮　安慶雲芳照相館

The installation ceremony held by the Committee for the settlement of the Rebellious Properties of Anhwei.

上海大中華百合影片公司新片「戰血情花」女主角譚雪蓉女士　該片今日起在中央大戲院演映

Miss Tan Hsueh-yung a star of the new picture produced by the Great China Lilium Pictures Ltd. This film to be shown in the Central Theatre from today.

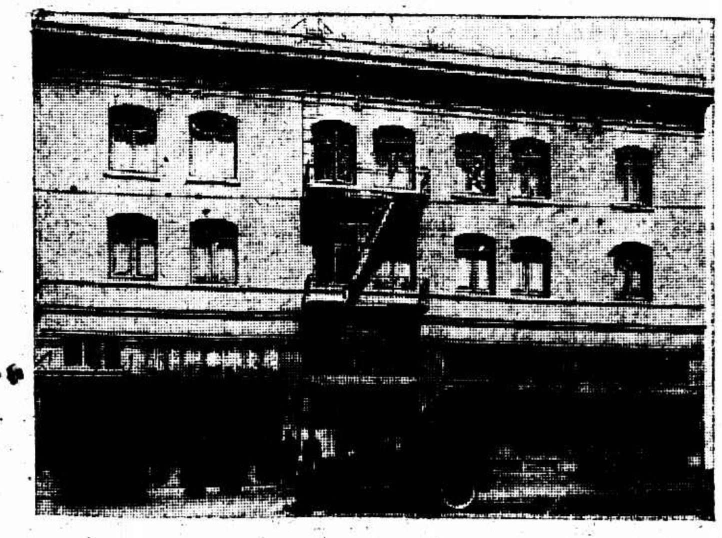

美國舊金山國民黨總支部新屋　陳耀垣贈

The new building of Kuo-min-tang in San Francisco.

華一乒乓會奪獲上海乒乓聯合會通商杯錦標　沈金坦贈

The Wah Yi Ping Pang Team has won the "Communication Cup" as the championship of Shanghai Ping Pang League.

林驄之詩畫　此幀乃贈項松茂者　項君樂善好施　林君故作此畫並題詩擦之

Poetical and drawing works by Mr. Ling Chow.

朱樹蒸著

英文法結晶出版了（定價九角）

可作（一）初中三年以上各級教本　及未讀修辭學前之預備本　或已讀修辭學後之補充本讀

寄售處：中華書局　世界書局　南京路文明書局　四川路青年會　文瑞印書館

勒吐精老牌代乳粉

無異母乳

以之哺孩

上海記載

五院院長大致決定

五院副長在討論中 張李表示從事建設

蔣總司令偕宋美齡返奉化故里省視、決於今日返滬、以黨政軍各事急待整理進行、定於明日（十三）偕各委赴京、明日同行者、爲胡漢民·張靜江·李石曾·李濟深·李宗仁·戴季陶·蔡元培諸氏、吳稚暉氏本允與各委同行、但近因患病、明日不能即行赴京、大中社記者昨日曾因黨政各問題赴某要人寓所探訊、悉五院長人選已決定、行政院長蔣介石·立法院長胡漢民·司法院長王寵惠·監察院長譚延闓·考試院長蔡元培·決不致再有更動、各院設副院長、除李宗仁氏任監試院副院長已決定外、餘均尚在討論中、五院院長不能兼任國民政府主席及行政院各部部長、馮玉祥氏任國防要職、李濟深氏任參謀部長、則亦已決定、至張靜江李石曾兩氏、張現任建設委員會主席、李任建設委員會常務委員、以本人此後將從事建設事業、不允担任任何職務、至李則俟北平建設委員會分會成立、即須赴北平一行云、

錢部續開崑山無錫

熊部第五師駐地已定

第三師第七旅蔡忠笏部第十四團全團、奉錢師長令、開往無錫駐防、昨晨由吳淞砲台灣車站、裝三十三輛蓬車於九時十分專車開滬、由滬轉滬寧線開往無錫、

駐兵工廠及徽寧會館浦東川沙等處之第三師第八旅十六團一二三營、昨日集合南站、分載兩列車於上午八時十二時許先後直駛崑山、第五師十三旅廿六團（即前第三團）團長胡祖玉部一二三營、及師部工兵第五營炮兵騎兵連等、奉令由浦口渡江、分裝滬寧路二列車開拔來滬、第一列車昨晨到、抵南站後、第一營長胡正濟督率所部隊伍、開往高昌廟兵工廠駐紮、第三營長林增鼎部隊原擬開往浦東駐防、嗣以時間匆促、暫住南站葉家公祠、及附近路局寄宿所、第二列車未幾續到、第二營營長李世榮所部隊伍及師部砲兵開駐龍華外、其餘之團部迫擊炮機關槍及師部工兵第五營一四兩連騎兵在南站下車、其團部設斜橋湖北會館、工兵營一四兩連駐湖南會館、騎兵連駐斜橋老營盤、尚有該旅之廿五團趙錫光部、亦已開拔來滬、分駐閘北江灣等處、

楊樹莊方聲濤赴閩

楊到閩擬即就省府主席職

海軍總司令楊樹莊連日在滬派各艦隊司令檢閱長江及駐滬艦隊既畢、於昨日六時乘甬興輪赴閩、同行有前閩省主席方聲濤、及楊氏參謀副官等十七人、該輪於昨日十時啓碇、大約十二日可到福州、聞楊氏此次赴閩、定於到閩三日後（九月十六日）即就省府主席職、

條約束縛之苦

南市電車公司之一函 接軌亦須法人同意

南市華商電車公司因小東門老西門兩端接通電車軌道事、昨致上海特別市公用局函云、奉鈞局訓令爲舊小東門老西門兩端接通電車軌案、令本月底前竣工通車、不得再事延宕、竊查民國路雖係吾國土地、其北部份前經清政府租與法國訂立條約、迄未變更、是以敝公司開始行駛電車時、不得不與法商電車公司訂立合同、現在政府幾經改革、而租界條約猶未廢止、敝公司與法公司所訂之行車合同、在法律上當非不得單方廢止、至環城通軌便利交通一節、敝公司當時亦會議及、深恐法公司電車侵入中華路有礙主權、故暫在民國路交換行車此中隱情必蒙局長明察、去年十一月自奉鈞局訓令、竊公司即以書面轉知法公司訂期洽商、屢催不覆、迨奉鈞局一四九號訓令、經伯鴻一再前往該公司與該經理面商、始於三月十五日以書面答復、承認接通、並附帶條件三則、敝公司又會同鈞局譚科長及工務局員繪具圖樣本、擬即時動工、嗣因工務局一再更改圖樣、以致遷延時日、迨經工務局確定圖樣、敝公司即將鋼軌車道等項按圖次第設備、至七月十七日開始動工鋪軌、亦經具報鈞局在案、詎法公司方面延不動工、八月下旬復奉局長派朱科員會同敝公司陸仲麟君前往法公司催促、該經理白閃尼君答稱、關於接軌事確曾面允黃局長、現因巴黎董事局來函尚未允許、祇得從緩、殊爲抱歉等語、亦經面陳鈞聽、現在小東門老西門兩端敝公司所應行預備之材料業已備辦齊全、專候法公司會同敷設、便可通車、奉令前因除函轉該公司催促迅速趕做外、理合遵奉將敝公司對於該案經過爲難情形詳陳鑒察、並懇盡力協同解決、早觀厥成、無任迫切、

外交部公開紀載

國府外交部長王正廷氏、以外交應公開、爲便利報紙登載外交消息起見、定以後每次來滬時、招待新聞界一次、充量報告外交消息、

查日貨更嚴

商人當捫心自問也

反日會檢委會連日查獲大批日貨後、工作益加嚴厲、近又查獲者如下、吳正明元直貢六匹、新太昌劣貨雜物一箱、永泰元洋布十二匹、義裕興絨毯二十條、天生南貨店劣貨白糖十二蔴袋、又十番參台菜洋青豆等四扎、湧利南貨店洋菜二十六斤、干貝七十四斤、通和白糖十四包、春茂和劣貨花絨毯等共六扎、大新劣貨男女呢絨帽五匣、壬康洋布二大捆、大昌成套鞋二扎、鐘永套鞋四打、巨成昶紅絨毯二十條、仁大昌香水機茶葉筒花絨毯等共一大扎、實大祥洋布一件、實大祥印花布八匹、永豐泰尤魚淡菜洋菜魚翅共二扎、恒隆南貨店烏羊烏勾東淡等共三大扎、洽隆淡菜一百九十三斤、烏羊三十九斤、烏勾五十二斤、愼泰昌絲羅緞二疋、大新染廠絲光線六十小包、又浦東檢察處查到大批日貨、計祥發源報關行之東洋紅布十二大箱、日呢二大箱、白布十大件、黃義泰脚踏車六部、又另件一箱、愼捷轉運公司白洋布一大箱、內計二十五疋、朱寶華黑洋紗二包、均經分別扣留、以待核辦、

矢田之言動

駐滬日本總領事矢田七太郎前日回滬、昨有人往訪、詢及對華交涉之意見、矢田謂希望國民政府取消廢約之成見、留交涉之餘地、各地發生抵制日貨案件、仍當隨時提出抗議云云、代理總領事之清水領事昨已卸去代理之職、並至英美法意各國領事署及交涉公署拜會、新任駐滬領事上村伸一、亦與矢田總領事同船來滬、已於昨日在署就職辦公、

安徽促進會

請改組皖府 辦兩縣禍首

旅滬安徽訓政實施促進會自成立後即在英租界赫德路一二〇六號組織辦事處、開始辦公、昨日在東亞酒樓大廳舉行會員叙餐會、餐罷會議、由常務委員吳甲三主席、公決再請中央尅日改組皖省政府、並電請中央飭令皖政府嚴懲搗毀蒙城懷寧兩縣黨部之禍首、處以重刑、並推定編輯員籌備刊物、及另覓會所等項、均議有決定辦法、交由常務委員會分別執行矣、

全歸市政府

賽馬捐

市政府開徵賽馬捐、前經錢大鈞司令要求提四分之一作警備司令部之用、茲聞錢師長調駐蘇州、淞滬警備司令由熊式輝繼任、市長張伯璇特商懇熊司令許以全部撥歸市政府應用、熊氏爲維持市政府預算起見、已允撥歸云、

順利印刷局

政訓部加警告

警備司令部政訓部昨日警告順利印刷局經理方錫奎、遵照調解、迅即允許職工復工、毋得故意違抗、

財部駐滬辦事處收束

改組爲部長辦公處

財政部宋部長現因該部駐滬辦事處公事稀少、無繼續設立之必要、已令知李主任即日改組爲部長辦公處、將原有各科取消、收束範圍、酌留職員五六人留部、以備部長來滬時各方接洽辦公之用、財部各項公務、均由各司署直接辦理、李蘇侯主任奉諭後、已令知各科趕辦結束、李主任則調任別項要職、

李玉階任貨價調查局副局長

財政部駐滬貨價調查局、爲編製貨價指數、調查各種貨物經濟狀況之機關、現當修改關稅之時、該局貢獻各種參考材料、至爲重要、聞該局局長爲盛灼三氏、副局長則原由賈士毅兼任、現賈因部務甚繁、無暇兼任、財政部已另委該部秘書李玉階接任副局長、聞李副局長已於十日接任矣、

新產食物有人帶樣來

可以抵干貝…其味甚鮮美

港粵貝商張驥甫、前日由香港來滬、寓南京路東亞旅社、昨日分謁其老友馬毓英·鈕永建等、攜有一種如竹筍之動物、贈與馬等、彼謂去年秋、因事赴欽廉、見北海沙灘、有許多土人群觀此物、據云發現僅二天、越旬日見此物在沙灘愈聚愈多、好奇心起、捕若干煮食、其味與干貝無異、本年曾往欽廉游覽、見該處土人咸捕以煮食、其形似龍、稱之爲沙龍、一部份人、以其簡便而行、名之曰沙蟲、余以干貝銷路甚鉅、且大半爲日貨、故將此樣貨帶滬、一則謀抵制洋貨之法、二則可養活欽廉許多貧苦之人、此物專食大草、異常潔淨、於衛生有裨益、且粵當局已證明此物味勝干貝、價較干貝廉三倍、年可出萬担以上、今已與馬瞻宣商定、取名沙貝、

國府批准新聞界請求

郵費劃一 電費減低

南京電、上海日報公會、以郵費劃一、減低電費等問題、曾在交通會議通過原則、現以急於規定具體方案、特再派代表趙叔雍吳謝人赴京、一面向交部直接陳請、一面並呈國府、請求、㈠劃一郵費、廢止汽輪未通價目、一律按照現在汽輪已通價目計算、㈡本外省新聞電廢止每字三分價目、改以每字二分計算、㈢長途電話照普通通話時、改取二成、並在首都上海間增設專線、㈣新聞電報電話應隨到隨發、十一日已奉國府第九〇六號批、呈爲擬定新聞事業使用郵電辦法四端、請予核准施行由、呈悉、所請各節、係爲宣揚文化、啓發民智起見、應予照准、呈候令行交通部查酌施行可也、此批、同日並已令行交部遵照、交部對於文化事業、素取提倡、現四案既經國府照准於前、則交部對酌定施行手續、自必遵照批准原案、於最短時期、令行郵電主管機關切實施行、

招商局召集股東會

蔣百器等竭力主張

商辦招商局輪船公司股東代表王寵惠·蔣百器·歐陽[illegible]·汪有齡·葉惠鈞等六人、於前晚七時、在香港路四號銀行俱樂部、宴請商業金融界領袖、席間由蔣百器主席報告、略謂招商局問題、有主張官督商辦者、有主張官辦者、有主張官商合辦者、有主張商辦者、鄙人之意、則商辦實爲最當、蓋招商局本爲商辦公司、其主權當屬於全體股東、現在本黨以實現三民主義爲建設唯一之標的、三民主義之中、當以民生主義爲骨幹、民生主義云者、使人人有職業有飯喫之謂也、然欲求人人有職業、有飯喫、當在求實業之能發展、自招商局及中國各國營公司爲政府收回之後、實業家因之裹足、何人再敢投資、鄙人前奉命爲整理招商局委員、其時張主席靜江曾明白宣告、謂政府對於招商局、爲善意的輔助、決無其他用意、王部長伯群、亦有同樣之宣告、是政府方面、當不致自食前言、本席以爲爲今之計、厥惟召集招商局股東大會、解決一切、次傅洽卿報告全國交通會議時對於招商局問題爭執之經過、並謂對於召集股東大會、極所贊同、且前次股東協進會呈請召集股東大會、已奉交通部批准、嗣因董事會李偉侯會長登報聲明國期、遂未召集、鄙人謂招商局問題、只有政府或股東可以解決、前次在交通會議時、鄙人即竭力贊成此意、但因參與會議者、多係官吏、對於商辦性質、未能明瞭、故無完滿結果、現在惟有希望大小股東、切實聯合、由股東大會解決一切、好在按照公司條例、有十分之一股東之請求、即可召集大會、次李偉侯申述上次股東大會主張接收原因、及補救苦衷、對召集股東大會、表示贊同、但仍應在法律範圍以內、發表主張云云、又次章鴻鈞·童南琛、亦有發表、對股東大會、均主張必須召集、謂國家之主權在民、公司之主權在股東、股東依法召集大會、自無人可以干涉云云、

姚小陶善治痨

蘇州名醫姚小陶之長子心源君、去年來滬行醫、初設診所於四馬路行路口、上月遷至新重慶路醴餘里一弄四十七號、心源君祖居平望、而尤對於治癆尤有心得、去歲在城內開設肺病療養院之病人猶數數、手經其之師姚君診治數六、由漸而愈、刻已回復未病時之原狀、

化妝品同業討論印花稅

化妝品同業協會、昨開全體大會、到會者香亞公司、濟生社、兄弟工業社、大陸藥房、中法藥房、亞南社、陸和、愛華、先施、章林記化學社等六十餘人、推主席馬濟生、陳漢亭提議、華商香皂前已請准一件以下免貼特種印花、現今內地各埠均照五分以上實貼、實屬抗違部令、議決呈請印花稅局及財政部照案履行、主席報告化妝品國定稅則請各代表討論案、議決照前委員會所擬意見書、決呈中華實業團體國定稅則研究委員會審核、討論印花完善辦法、議決請財政部將江蘇全省印花特稅統一推行、討論本會會址、議決暫借國貨工廠聯合會或遷或在原處、

黃浦灘翻修路面

停止往南交通

黃浦灘馬路介於北京路及仁記路中間之一段、定於今日起翻修路面、所有往南車輛一律停止行駛、以便工程進行、

「戀愛之認識」

優待外埠讀者

「戀愛之認識」出版後、北平杭州等處、已由光華書局及西湖小說林代售外、爲優待外埠讀者、特設郵售部於小東門內滬南通訊社內、每册二角五分、寄費不收、

再談徽州菜

聚華樓之美味

各徽州菜館、最近莫不大加改良、擴張場所、聚華樓館主胡觀月君、尤得風氣之先、烹製菜蔬、悉切應時令、近屆秋初、應時佳肴、如「青魚頭尾」及「划水」早經上市、並發明「一品鍋餅」一種、味美價廉、極便於小食、其定價一元者、亦有炒菜二只、鍋餅一品云、

商團各隊大賽鎗之第一幕

萬國商團大賽槍、業於八日起、每逢星期六日、在虹口靶子場開始舉行、茲將八九兩日、比賽成績探錄於后、

第一種水盆賽 日本隊勝、愛字隊第二、

第二種棚比賽 皮字隊中六十五發、中華隊第一組中六十一發、中華隊第二組中五十五發、大砲隊中五十二發、美國隊中五十一發、

第三種中士賽 蘇格蘭隊中一一九發、葡萄牙隊中一一〇發、中華隊中一〇六發、

第四種官佐士賽 大砲隊中一五七發、皮字隊中一四二發、愛字隊中一三九發、

第五種選手賽 美國隊四〇七分、日本隊四〇四分、中華隊四〇二分、

第六種中華得勝杯賽 大砲隊二七五分、美國隊二三三分、皮字隊二二二分、

虛齋書畫助賑潤例

[illegible]

山水潤例 立軸每尺五十元以三尺爲度 扇面每頁五十元以十六方爲度 册頁同 花卉六折

隸書潤例 屏幅每張三尺十六元四尺二十元五尺廿四元六尺三十元 對聯八元五尺十元六尺十二元長聯另議 屏金另議不書 扇面每頁十元 書件潤資加一成 潤資先惠 收件處九華堂寶記等扇店及牛莊路九號 展七月 自定

禁演總理戲劇及唱片

交涉公署昨致領袖美總領事法總領事函云、案准上海特別市公安局社會局函開、案奉市政府訓令內開、准國民政府工商部函請飭屬禁演總理逝世戲劇及禁售該項唱片等由、仰即會同查禁等因、奉此、查市民編製總理逝世戲劇唱片、詞意有失眞相、實屬大不敬、奉令前因、除會銜布告禁止並呈復外、相應函請轉知公共租界工部局及法租界總巡捕房一體查禁等由、准此相應函請貴領袖總領事法總領事轉行工部局公董局一體查禁見復、

米店停市中之紛擾

華租界均有職工被拘

南北市米業職工因要求加增工資不遂、前日同盟罷工、以致南市閘北滬西浦東等區各米店一體閉門停業、各處小米店牌門雖上、凡遇民衆來糴食米者、仍由店主或學徒等照常出售、詎職工方面終日派隊四出查阻、昨日上午十時餘有米業職工會所派之調查錢清選·吳國珠·李錫江·馬世梅等四人查至城內小世界附近、某米店仍在售米、錢等勸令停業、致啓衝突、由警將錢等一併帶入一區二分所、轉送市公安局訊核、

閘北新疆路同昌順米店主、寶山人萬星槎、前日因不允職工罷工、與該業職工會員發生衝突、昨日下午二時許、職工會又派會員四十餘人、至該店問罪、一言不合、萬被痛毆、受傷甚重、時有住附近永和坊一四百十號業電匠之無錫人陳春林路過、見數十人毆打一人、遂抱不平、上前勸解、亦遭毆傷、旋來人復將該電線割斷、升斗磅秤一切器具肆行搗毀、排門亦被毀破、嗣經崗警到來、拘獲嘉定人陳士林一名、餘被兎脫、當將陳帶入四區一分所、判解公安局究辦、受傷人送藍十字會醫治、

法租界天主堂街四十四號與老北門大街三十三號米店、於昨日下午四時許突來數人勒令罷工、當由大自鳴鐘捕頭得悉、立派包探趕往拘獲、帶入捕房、據供係米業職工會會員、諭令押候訊究、

前日下午三時許、公共租界武昌路密勒路東西華德路一帶、有大批會友各持傳單至各米店責令一致罷工、粘貼傳單、與店主方面吵鬧、爲虹口捕房中西探拘獲十五名、而東西華德路各米店亦有同樣之事發生、被匯山捕房拘獲兩名、一併帶入捕房、詰悉名金彩誠·沈玉書·楊漢文·呂泉生·朱繼祖·周錫金·黃會萬·陳紹根·季能飛·陳永林·馮明起·陳江州·黃學義·顧小弟·黃海山·王竹林·顧根繼、昨晨解送臨時法院、質之各被告均供係奉會中派人吝照、每一店中祗少派一人到工會談話、並無吵鬧情事、經熊飛推事核供、判決金彩誠沈玉書楊漢文呂泉生各交罰金十元、朱繼祖周錫金黃會萬陳江州黃學義顧根繼季能飛各處罰金五元、陳永林馮明起各交罰金十元、餘人各罰洋二元、

紙業職工會場起衝突

紙業職工會消息、舊教場愛蓮堂紙店主周根和、於端午節時、向鄉間請非會員周山海、周阿大工作、爲職工會得悉、提出質問、昨並召集各組組長討論辦法、愛蓮堂店主周根和託第一團第九隊保衛團團員戴某等到場、要求允許周阿大加入紙業工會、工友拒絕、忽起衝突、朱玉等三工人受傷、工會定於今日上午十一時召集同業工友討論對付辦法、

蔡同德藥號

發生怠工風潮

昨日早晨七時、蔡同德藥號職工怠工、職工會方面召集緊急會議討論、議決辦法如下、㊀向商協會提出條件、甲、即日起督促蔡同德藥號履行條件、乙、保障以後不得壓迫工友、丙、向職工會道歉、丁、津貼怠工期內損失費每人每日兩元、㊁組織蔡同德怠工運動委員會辦理一切事宜、㊂呈請上級秉公援助、

樂園

日本光畫研究會

照相之研究 備國人取法

左廢生

上海旅滬外人攝影組織、最著者有光畫研究會、爲日本照相業所發起、會員約五十餘人、每年春秋舉行展覽會兩次、並有獎品以示鼓勵、每見成績進步之速、眞令人欽佩無旣、鄙人曾一度爲該會會員、爰將其平日研究之法略表於後、供國人取法、

該會每月舉行集會一次、除討論一切攝影學術外、並舉行攝影實習、名題臨時由主任指定、通告各會員、如定爲鄉村攝影、各會員即在某日某時某地相會、向某處出發、在郊外所攝之物、則聽本人自擇、大至山河風景、小至一草一木、搜奇鬬勝、各顯身手、如有疑難、可求教於程度高深者、如係初學、可實地練習照相機之用法及取景露光等等、故程度較深者及初學者、各得實地練習之所、此後即通告各會員開一評論會、將各人所攝者懸之壁間、會場略備茶點、主任以次皆列席、當衆將某照之優點及缺點互相討論、如旁人不能指出、則由主任指出之、如主任指出不以爲然、亦可辯論、議畢再由主任指定下次題目、如爲靜物、即不必聚會、各人可家中任意攝之、送交評論會考量研究、迨開會之日、由會員舉定審查員、審查員即將列次各會員所攝者、擇尤懸掛、如屆開會時某一會員當不能得一較優之作品者、可在平日有缺點之照片中改良重照、故程度較淺者亦得陳列出品於會場、

光畫研究會

會員出品介紹

（參看今日圖畫時報第三頁）

▼靜物一 此照相所攝之器皿取置地位甚爲適當、可顯其美術之效果、而其光線尤爲黑白分明、

▼靜物二 此照相爲方元之配合、亦沉思多而後得其適當取道、而表其線所攝之方形、棋板與背景深淡不分、

▼古城晚秋 此相爲薄暮之秋取其秋夜寂寞之意思、如觀其照相、可覺寂無人聲之感、

▼朝陽 此照係取其朝陽初出之時、其目的全在光線、故光線與所照有生命之關係、其全部份爲黑暗與其中光亮之區別實爲難得之佳景也、

◆◆◆◆◆

當舉行展覽會之前、由審查員將所有入選照片審查後、定其等次、並將當選之理由書明、粘予照片之下、但審查員能出品而不能得獎、

評論審查、不能以個人之愛好與否而定其優劣、有數種標準要素組合而成、如對於Technic科學Composition佈局Tone色調等等、缺一即不能指爲完美的照片、因是審查員非有相當之經驗不克担任、是照片之優劣既由一定之數種標準而定、則無論何人皆心悅誠服、觀其平日旅行及評論會各會員莫不具有自謙之詞色、實事求是、互相研究、於以知日人對於藝術進步之一斑矣、

總之、凡爲照相會會員、須抱一種宗旨、宗旨云何、就是研究藝術的、不是出風頭的、因爲抱一種以藝術爲目標的觀念、可以專心向前研究、無自滿之心、即所出品得極不良之評論、在展覽會審查不及格、凡此皆不足以爲恥、蓋失敗爲成功之母、失敗一次、得一次之經驗、如第一次出品十張、入選祇一二、或全不及格、則自己必能研究失敗之緣由、而加意練習、及至第二次出品入選張數定較第一次爲多、如是三四次後、可斷定無一落選者、反是而言、所有出品全數入選、不加審查、在本人以爲得意可以出風頭、便不問優點缺點所在、則他日欲求進步、其可得耶、余意以爲展覽會不可無審查、入選者不足爲榮、落選者不足以爲辱、滬上自華社展覽會後、攝影團體日多一日、鄙人頗希望吾同志以藝術爲目標、必如此方有進步可言、而會中便無意見、團體得以鞏固矣、愚昧之見、敢貢高明、

該會約半年出會刊一册、名上海光會界、印刷極精美、首列會員中最近佳作、其餘爲會務情形、會員對於攝影上之心得、及交換研究以及世界攝影消息等等、分贈各會員、以資觀摩、

都錦生又將大減價

北四川路十二號杭州都錦生絲織廠駐滬發行所、自開辦以來、其主要出品、如絲織風景、偉人照像、西裝領帶、紡綢襯衫、翻領內衣等、莫不備受中外人士之稱譽、營業日益發達、茲爲酬答諸君雅意起見、特定於八月初一日起、又將大減價一月、各貨一律依照平時實價再打八五折、如大批交易、折扣尙可特別優待、

天寶華發達 預備秋季減價

南京路中天寶華綢緞號以貨眞價實爲各界所推許、故生意日形發達、近因時屆秋令、天氣漸涼、正各界添置衣服之時、該號逐日採辦各種新花鮮色綢緞、及各國名廠嗶嘰呢絨、并自運到大帮廣東各種細呢、其他應時貨品、應有盡有、聞該號定於夏曆八月初一日起舉行秋季大減價、到時想有一番盛況、

白宮理髮所 八月初一開幕

靜安寺路劉宗達朱雲甫等、爲便利城內各界士女整容起見、特創設一白宮理髮所於城中沉香閣街頭邑廟場口、佈置頗爲精雅、各種器具並用消毒法防止傳染、聘請優等技師手術高明、所有電燙機身燙水洗頭與衛髮電氣按摩一應俱全、定價甚爲便宜、並有女招待、聞將於八月初一日開幕、備有贈品、

兪祖望律師

事務所四川路三十九號 電話中央五一五〇號

劇盜膽敢開鎗拒捕
北山西路發生刦案 在甘肅路擊斃一盜 皮匠亦被流彈所傷

本地人談林坤、家居北山西路三泰弄泰安坊三七八號、自住樓下、前後樓上及亭子間灶披等、轉租於王謝等姓四家、昨日午後二點半時、突來盜匪三名、出鎗恐嚇、即在樓上下各姓房間內搜刦、共刦去現洋七十元、金鐲一付、金練一條、銀練一條、金戒六只、鑲寶金戒一只、金圈金叉及綢布衣服約二三十件、共值洋八百餘元、盜等得贓後、即啟門出弄、由三泰弄向西飛奔而逃、事主等乃在後追趕、並狂吹警笛、時北浙江路唐家弄口、適有匯司捕房二〇七五號二二九一號二二五一號三華捕及四十三號印捕、正在搜檢行人車輛、見有二人由唐家弄內奔出、且有人在後追趕、知爲盜匪、上前追拿、盜等乃循北浙江路向北而逃、至臨時法院南面、折向七浦路、朝西逃至甘肅路口、因捕緊隨盜後、盜即於身畔取出手槍拒捕、於是捕等亦各開鎗射之、後盜由甘肅路逃至開封路轉入熱河路、該處與華界接壤、一盜逃入華界、失其踪跡、餘一盜則已身受鉅創、遍體槍傷十餘處、無力爭紥、痛倒於地、被捕擒獲、除奪得手中所執尚有子彈三粒之手槍一支外、其衣袋內藏有金鈕金戒金針及洋二元六角等贓物、遂一併搜出、當時該盜身上所穿之香雲紗短衫袴、乃事主談林坤之物、又當該盜將就縛之際、有一皮匠某甲、肩荷皮匠担、施施然行經熱河路、遂被無情鎗彈傷其足骨、亦痛倒地上、幸係微傷、當無妨礙、至該傷盜則由捕帶入匯司捕房、此盜年約三旬、已口不能言、故不詳其姓氏、經捕頭飭送醫院醫治、旋即斃命、

俄人自戕
原因未明 徐品偉之保鑣

本埠黃浦灘路六號大英銀行華買辦徐品偉、寓法租界巨籟達路四百號、屋爲三層樓洋房、徐雇有長隨保鑣俄人三名、常居門房之中、三保鑣中、有一人、名「A. V. Kazansky」加盛絲甘者、每月薪金四十元、辦事頗忠誠、前夜加突向主人告辭、徐詢以故、加終不明言、徐允以加薪十元、又堅卻不授云、決非辭去不可、徐見其意決、亦不强留、於是另雇一人、替任加職、加之隨身手槍、徐當時收回、迨至昨晨八時許、加忽向徐領取手槍、自謂槍機已壞、須經親手修理後、再可給與新來之保鑣、徐亦不之疑、即刻授加、加接得手槍後、匆匆奔到常居之門房門口階沿上、當時門房內有三俄保鑣、大門傍有一華人及一越捕、見加執槍走至階沿上、亦不注意、旋見加倒於階沿上、右手執住手槍、右太陽處血流不止、乃前來接視、則體已冰、察之、右太陽穴正中、被彈擊入、料其必爲自殺、原因則不明、後經法捕房派探調查一過、將屍車送同仁輔元堂驗屍所、今日報驗、

苦少年
謀事無成 在錫輕身

新閘成都路市立和安小學校學生象文忠、家寓曹家渡、本有界屋數椽、早歲父母逝時、出賣於人、充作殯殮之費、今年文忠輟學、由人介紹入某印刷公司任職、奈命運不濟、該公司失愼、遂返曹家渡、寓於親戚家中、旋於本月七日搭車至蘇、訪友謀生、友人不在、於是至無錫、在旅館中過宿二宵、後因人地生疏、無從謀事、而所帶盤費、行將告罄、十日下午二時許、步至無錫城北門太平洋肥皂廠門前投河、幸爲路人察見、極力救起、送入公安局、訊據象稱、父母雙亡、家產賣盡、謀生無機會、身體又患病、如是生活、不若一死云云、聞象年祗十五歲、有一兄、名文英、亦飄流滬上、

奪盆慘禍
弄假成眞 斷送一命

浦東英美煙廠小工潘根福、金台人、年二十歲、昨日傍晚六時放工後、在住宅門前與同廠工人鄭小坤戲奪洗臉磁盆、初則各以冷水澆潑、繼竟發生衝突、雙方扭住毆打、鄭舉手向潘之右面頸骨上猛擊一下、潘狂呼一聲、忽然倒地、附近人見狀、知潘受傷、乃扶起送入虹口同仁醫院醫治、因頸骨已斷、呼氣短促、未幾身死、

軍閥餘孽 著名綁匪
通緝耿華堂

著名綁票匪首耿華堂、前在孫傳芳吳佩孚等軍閥部下當過旅長及長江一帶之總稽查、失敗後、即來滬糾集黨羽、專爲綁票及書寫恐嚇信等事、曾於前月間、綁架某富紳、將肉票藏匿在海格路七百五十號洋房內、并在英租界一品香等各大旅社內、設立綁票機關、事爲法捕房西探頭目白爾地偵知、當至海格路洋房內拘獲同黨數名、并抄出手槍兩支、恐嚇信甚多、均係勒索二三百萬元不等、帶入捕房、惟耿脫逃無踪、查耿或住海格路或慕而鳴路及各大旅館、行踪不定、今由法捕房發出通緝文一道、照錄如下、爲通緝事、照得耿華堂即耿長清、字祝三、山東人、年五十三歲、前在孫傳芳處爲副官、身高法尺一尺七寸、留鬚、頭髮禿頂、茲因犯綁票案等情、由法公廨出票拘拿在案、爲此合行通緝、仰諸色人等一體協緝、特示、法總巡諭、

昨夜長安路火燒
德和木行損失最巨 男女兩孩未及帶出

昨晚八時十五分、閘北長安路華盛路六號郭炳記竹器店、突然起火、頃刻冒穿屋頂、各段救火會聞警、趕即各驅帮浦車到場灌救、無如左鄰係三和炭結店、右鄰爲胡順興炭店、後面則丁裕記及德和兩木行、一廣場中盡係木料、積如山高、與郭炳記接壤、以致蔓延、不易救熄、迨延燒至木料時、濃煙瀰漫、火光熊熊、德和木行之側面、則均爲江北草棚、亦遭殃及、一時江北貧民扶老攜幼、且逃且哭、爲狀殊慘、至十時半、火勢稍殺、十一時始完全熄滅、被災之家、除江北草棚外、其全部被燬者、計有郭炳記竹器店、董炳記理髮店、胡順盛柴炭店、德和木行及某居戶、丁裕記木行殃及其半、德和木行爲閘北木行中最著名者、故其損失最巨、聞保有火險、其次爲丁裕記木行、及三和炭結作、亦損失不少、餘者均係小店、起火之郭炳記竹器店主婦郭倪氏、有一男孩、甫六日、及另一十四歲幼女、當火熾時、未遑攜出、必已葬身火窟、該氏當時即被警拘入四區公安局、據供、本地人、年三十五歲、開設竹器店已數年、因有住居灶披之房客老翁、在外作小生意回來、晚炊不愼失火、時氏在外納涼、該老翁同居已六年云云、詰其老翁姓名、則答稱不知、梅區長以同居六年之房客、豈有不悉其姓名之理、恐係平空構造、希圖卸罪、着嚴行押候、查明再核、

其昌棧東盜刦 事主流血
渡口截獲人贓

住居浦東其昌棧東首一步二條橋地方鄉民陳和尚家、前晨一時許、突來盜匪五人、二盜執有尖刀、破扉而入、陳由夢中驚醒、大呼捕盜、盜即將陳左背右腿用刀戳傷、陳妻李氏亦被戳傷左腿、血流如注、盜遂乘機刦去大洋四十元、金戒二只、金押髮一枝、金耳圈一付、衣服三十餘件、攜贓向西而逸、當經鄉人得悉、將傷者舁送醫院醫治、一面由陳之弟媳分報警團機關緝緝、至黎明四時許、楊家渡渡口忽有三人、各負衣包一個、擬僱乘划船渡浦、形色倉皇、被三區一分所崗警起疑、遂帶至所內、訊據供稱、寧波人、四十四歲、楊樹浦、業賣糖、一名林才通、寧波人、三十八歲、住十六舖、做小生意、一名潘小二、天台人、三十八歲、住小客棧、做小生意、三人均供認夥刦陳和尚家不諱、遂傳到失主、指認不誤、判將人證併解公安總局訊究、

舊家庭風波餘音
婦女問題
姚肇亮代妻李佩英辯白 姚肇嫤死後怪異傳說多

八日本報所載姚幼蓮之媳投黃浦遇救一節、姚肇亮在外間自辯、反認本報記載失實、經記者於昨日再往姚宅詢諸其母、李佩英投浦是實、不過八日本報所記者、爲其大略而已、姚母云、我夫幼蓮自長女肇嫤死後、鬱鬱不樂、有皈依吾佛之念、曾將漕河涇公安局一職呈文辭職、不准、返寓時、與家人談起肇嫤事、輒流淚不止、曾謂人云、吾女身前膽小、足不出戶、即出、余必同伴、今黃浦江畔、有吾女孤魂、余欲坐車去浦邊、使吾女知親生父到、魂不寂寞矣、本月六日爲肇嫤「五七」期、先一夜、家人羣住關帝廟設奠、名曰鬧五更、李佩英獨留家不肯去、其原因二、㈠姚肇嫤死因、大都起於姑嫂之爭、社會人士不滿於我媳、無論姚宅之親長、是夜、親友至關帝廟者甚衆、媳恐去被人質問、㈡家人每逢祭肇嫤時、必痛哭之、媳思肇嫤之死、出於口角之後、自知心雖不殺伯仁、伯仁實由我而死、無顏可見親友、有此二點、媳之不到關帝廟、可以明白、旋於六日晨、天將黎明時、家人由廟返來、不見佩英、找之不得、後在臥房中桌上發現一字條、係佩英所留、略云、受有冤氣、去投黃浦江矣、當時、幼蓮肇亮肇亭、及舅氏等見條、大爲失色、羣坐車至浦邊、不得、迨歸、而佩英已投江後、由艒艒船上人救起送歸矣、據船上人云、是晨六時許、三泰碼頭木排上、有一婦徘徊幾次後、即將旗袍伏住面首、向江邊跳下、船人見狀、欲躍水援救、見伊滅頂、於是用長竹篙插入江邊、大聲呼救、旋見伊撈住竹篙爬起、詢之明白、於是送其回家云云、至於姚女士死後異聞、詢之姚宅家人、固有此事、非記者好弄筆頭、宣傳迷信、昨晚姚肇亮至本館、聲辯其妻佩英生長日本、十五歲回國、語言風俗不大明白、未免有誤會衝突之時、但肇嫤之死、必非全爲姑嫂爭氣而發云云、併誌於此、以見本報記載之公正、

臨平路「女屍」
昨經驗過

臨平路荒地上發現一被殺輕年女屍、各情已略誌昨報、玆據調查、該屍年約二十歲、高約五英尺、身材頗小、髮已剪去、身穿黑華絲葛旗袍、領口有銀鈕二枚、其餘爲假寶石鈕扣、白絲襪、淺棕色皮鞋、左手手指帶嵌花金戒、右手指帶紅寶石金戒、昨晨由臨時法院鄭式庭推事蒞驗所驗明屍體、諭曰、驗明已死無名女子、委係生前被人殺斃、查無屍屬、着地保具結領屍棺殮、並飭捕房嚴緝兇手、到案究辦、（左係女屍之影）

羞憤自殺
雄經柱上 阿兄要求伸雪

曹家渡五角場味飲醬園後面草棚內、住有鹽城人紀學寬、妻紀倪氏（名小扣子年三十二歲）、前日夫婦忽起口角、該氏遭夫扑責、以致羞憤輕生、於昨上午三時許、乘夫熟睡時、即解帶繫柱自縊而死、迨乃夫醒來、急即施救、已經不及、事爲該氏之兄倪有福得悉、遂投控六區警所聲稱、伊妹時遭紀學寬虐待不堪、出此下策、要求伸雪、當奉派警將紀拘獲、訊據供稱、伊妻與王長生者姘識、今年二月間、被我撞見一次、詎至五月間、又過王長生在我家幽會、我因顏面關係、向妻苦勸、乃妻野性難馴、今仍與王通姦、又被我撞見、故忍無可忍、行使夫權、訓責一番、伊竟羞憤自殺云云、該區當以案關人命、將紀收押、昨日下午解送地方法院訊辦、並令地保投地方法院報驗、奉楊檢察官沈檢驗員等蒞場、驗明已死紀倪氏委係自縊身死、判令屍屬收殮候辦、

寶鶯之死
父不能辭咎 女傭有關係

住居法租界黃河路八十七號濟成織工社前樓之湖州人陳某、係黑籍中人、其妻已故、遺一子二女、子名霍林（六歲）、女名寶鶯（十歲）、寶姣（九歲）、僱杭州人某氏爲傭婦、不意未經一月、陳竟與該女傭發生曖昧、儼如夫婦、詎該婦竟敢恃寵、虐待小主人、近視寶鶯寶姣益如眼中釘、日加楚笞、二女日以淚珠洗面、據該處鄰人云、旬日前、曾聞寶鶯寶姣大呼救命、觀者麕集、見寶鶯已落門齒二只、寶姣亦落三只、鮮血滿口、爲狀至慘、鄰人咸抱不平、欲扭至捕房、適陳某回家、遂向衆人道罪寢事、寶鶯受此創痛、即奄奄成病、延至昨日上午十時、竟爾長逝、鄰人聞耗、即通知巡捕、報告捕房、派探至該處調查時、適陳已將寶鶯屍體掩埋、未得眞相、乃詢問寶姣、謂汝姊因何而死、寶姣答謂係女傭痛毆致病、又未延醫診視、且不給飲食、致受傷飢餓而死、語畢、淚如珠下、該探遂將該女傭及寶姣一併帶入捕房、聞今日即將開審、（大華社）

何新木並無强姦行爲
四分鐘決不成事 索詐不遂誣控耶

住居九江路又新街二號之婦人唐林氏、在總巡捕房指控同居新泰記木作夥計何新木將其十二歲女根弟强奸、當由包探馬長壽將何拘解臨時法院訊押、各情已誌本報、昨晨由院續訊、即據捕房律師起稱、據捕房調查得被告實無强奸告訴人女兒之事、有證人在庭請訊、又據證人何雨新何庭鶴何藏氏陶張氏等相繼投案證稱、是日被告晚餐後、正在洗面梳髮、唐根弟即將被告之木梳搶去、被告尾追上樓、將木梳奪回、約四分鐘下樓、故決無强奸之事、繼據婦人王陳氏投稱我夫爲巡捕、與原被告皆係同居、出事後數日、我與唐根弟同在納涼、據稱、被告實未將伊强奸、係母親將伊毆打、令至法庭誣被告奸污云云、捕房律師因問唐林氏曰、爾是否向被告索詐洋五十元不遂、乃以大姆指將根弟下體挖傷、而誣告被告奸傷乎、該氏對此詰問、極端否認、旋據被告代表律師辯稱、原告實因索詐不遂、揑詞誣告、意欲使被告受刑事處分、冀洩私憤、今既有證人到庭證明、則被告實無此項行爲明甚、應請宣告無罪、且須提起反訴、控唐林氏誣告云云、推事核供、諭曰、被告何新木無罪釋放、

「丈夫凶横動輒毆打」「妻忽變態無理取鬧」
訴請離婚供詞各執 理由不足應請駁斥

婦人劉謝氏即謝阿四、延律師在地方法院訴請與夫劉萬安離婚、其狀詞稱、時遭虐待、近竟異想天開、意圖將氏賣入娼寮、請求援救、准予離婚等情、昨由趙推事官開庭審理、原告訴稱、年廿七歲、現住煤屑路、嫁被告爲妻、已生一女、今年三歲、但丈夫凶頑、動輒行凶毆打、日來揚言欲將我賣入妓院爲娼、如此無良、已恩斷義絕、請求離婚、被告劉萬安供、夫妻感情素好、近來妻忽變常態、在家無理取鬧、並無如原告所言之事實、離婚一層、絕端不願云云、問官乃向原告開導、以夫婦口角、係常有之事、何必決裂乃爾、還是不離、言歸於好、一面諭令被告以後不得有虐待情事、詎原告堅欲請離、和解不成、問官遂請楊檢察官蒞庭、發表意見、略謂原告主張賣娼一節、徒係空言、至於虐待毆打、亦無傷痕作證、理由不足、應請駁斥、問官宣告終結、十五日宣判、

◆◆◆◆◆◆

覺林蔬食處 發售 純素月餅

月餅有廣式蘇式揚式各種廣式包皮向用蛋清無純素者本林特別研究不用蛋清製成棗泥五仁豆沙各式及蘇揚各式一概純素送禮最宜並添售天津拉麵揚鎮乾絲又代售杭州香雪菜 [illegible]平街六號四馬路口電話一〇八九二號

南匯縣…… 土豪劣紳
張國梁准帶回

南匯縣政府查得有浦東人張國梁（即張莘居）係當地土豪劣紳、現張潛匿上海公共租界香粉弄六十五號內、遂於日前備文派法警王季賢來滬、投報臨時法院、請爲查照、前日王法警在香粉弄與張途遇、遂將其拘獲、扭交包探崔誠克與一千八百四十號華捕、帶入老閘捕房、昨晨解送臨時法院、即據法警呈遞公文、要求移提、詰之被告延蔣保釐律師到庭辯稱、被告前名張國梁、現已易名張剛、在四十一軍第二師司令部充當副官、有委任狀爲憑、推事核供、諭被告張國梁准交南匯縣法警王季賢帶回訊究、

羽士爲匪
九江路就擒 索詐五百元

立新襪廠主莊進明、家住西藏路五百另六號、本月九號接到匪黨投來恐嚇信一封、言詞激烈、意圖索詐洋五百元、限於前晚將款送往九江路大慶里總弄鐵柵門字紙簏中、簏上貼有黃紙王字爲憑、莊接信後、即持函報告老閘捕房、由包探等會商擒拿之計、深恐匪黨衆多、或暗藏軍火、故決定由包探崔誠克化裝包車夫、包探王程廳手持電筒、在附近二百二十三號晒台上瞭望、包探胡文甫劉子良二人暗伏該號後門內、屆時如見匪黨來取款項、即由王包探照以電炬、以便圍捕、一面由事主派人將紙張包成鈔票式樣、放入字紙簏內、至十時許、分頭依計而行、包探崔誠克拖拉包車一輛、前往守候、其餘包探、亦各出發、至十時半、王包探在晒台上果見一匪身穿汗衫、口啣香煙、向字紙簏中摸得紙包、遂即揑亮電筒、各包探一哄而上、將其擒獲、帶入捕房、詰悉其名李三九、蘇州人、在雲南路鶴雲山房道院爲羽士、該探等復往道院、抄出同樣黃紙一張、昨晨解送臨時法院、即據包探投案、禀明前情、並稱、被告在捕房已經承認、惟字跡不符、恐有同黨在逃、要求改期再訊、詰之被告供認因賭博輸負、虧空頗多、由在逃之老二囑我作此事件、實受其愚、求宥、並延律師到庭代辯、推事核供、諭被告押候改期再訊、

兜風兜出禍來
汽船撞沉 二人遇救

昨日上午十一時、有小汽油船一艘、在浦江中往來兜風、詎至浦東義泰興碼頭附近、偶一不愼、將船頭擦於泊在該處之某日輪、致船身受損、登時侵水沉沒、船中二人同時落水、一人緊抱煤油箱一只、一人拖住木板一塊、浮於水面、當經渡船救起、未遭滅頂、亦云幸矣、

十七歲少年解帶自縊
曾當連長 歸無川資

寧波人盧昌堅、今年十七歲、前晚在法租界路傍楊樹上解帶自縊圖盡、當被巡捕查見救下、帶入捕房、昨送法公堂請示、訊據盧供、民人前在某學校讀書、旋因家庭口角負氣、欲至廣東黃埔軍官學校讀書、無奈行經漢口、即被共產黨扣留、後逃至南京、由友人介紹入革命軍第三十軍第一旅當連長、解散後、來滬找尋親友不遇、欲回籍、苦無川資、因此走頭無路、一籌莫展、不得已出此下策、中西官判送寧波同鄉會遣送回籍、

頻呼伯伯
不懷好意 果來圖害

舟山人李永興、在閘北虹鎮路永興里開設硝皮作、李年已七十一歲、妻陳氏、爲第三次續絃、寧波人、年祗二十七歲、手中頗有積蓄、原籍有田百餘畝、滬上亦略有地產、惟李共娶三妻、而子女一無所出、以是其族中爭相以幼輩嗣之、但李均拒絕、其族人頗懷恨、上星期日李因事回籍、至前日來滬、輪中忽遇自稱同族之少年、頻呼伯伯、李因族人甚多、一時難辯、因略與周旋、少年乃叩李之住址、謂以便越日往購皮件、輪抵滬埠登岸、少年別去、李嗜杯中物、大有一日不可無此君之概、昨日上午十一時許、李在作中酣飲、須臾酩酊大醉、蹲伏案上、適該少年至、求請見李、其妻陳氏當答云、永興已醉、請明日再來、少年即表示願在此少待、候其酒醒、陳氏亦無可如何、旋陳氏扶其夫入房安睡、少年尾於後、詎將抵臥室、少年突出手槍、向李開放一響、彈中李之左臂、陳氏大驚、向內趨避、而少年亦於此時逃逸無踪、當將李送醫院醫治、傷勢無甚大礙、嗣該管五區三分所聞訊、派警調查、據稱、該少年確係李之遠房族任名李新、至其所以轟擊李之原因、不外覬覦其財產、欲嗣遭拒、懷憤出此耳、

氣象

徐家匯天文台報告云、昨晨天晴、氣候頗涼、氣壓高穩、溫度最高八十三·六度、最低六十五·三度、預測今日多雲而涼、天氣頗佳、黃海東海中皆有北風或東北風、琉球四週因受太平洋中颶風轉向西北前進之影響、致天氣惡劣、呂宋四週氣壓低

高昌廟江邊糾擾
一千餘家大恐慌 永興公司派人打竹笆 兵工廠工人紛紛請假

滬南高昌廟江邊碼頭、有法國首善堂所購陳姓地十八畝、其後漲出灘地甚廣、歷年由兵工廠工人自行築塡成爲平地、造屋居住、數十年相安無事、現有居戶一千餘家、人口達數萬以上、近日該堂以永興公司出面、委託律師、通告該地居民、限於十日內拆屋讓地、居戶以該地係屬漲灘、地方公地、不允遷讓、迭經分呈警備司令部等各機關、批令法律解決在案、不料昨日上午九時、該公司派三四十人、運竹到場實行打笆、並朦請市公安局派到武裝保安隊二十人、一時居民羣起恐慌、秩序紛亂、在廠工作工人、亦紛紛請假停工、兵工廠廠長及政治部主任查悉前情、恐釀巨禍、立派護廠隊出外維護、勸告居民鎮靜、一面由居戶請願團公推代表攜帶呈文一件及不容外人侵奪國土理由五條、面見戴公安局長、說明原委、即蒙電召派出之保安隊回局、當有被高昌廟二區派出所誤拘之兵工廠工人四名、亦經交涉釋放、現聞兵工廠廠長及政治部主任兵工廠工會委員江邊碼頭居戶請願團代表浦西同人會等各團體、定今晚開聯席會議、討論解決辦法、

鎗決三盜

淞滬警備司令部佈告

商場行市

無錫紗市

槍決三盜

淞滬警備司令部發出佈告云、爲佈告事、案查接管卷內上海公共租界臨時法院移送前公共會審公廨判決解送內地官廳嚴辦之租界積盜羅小橫子王小穩子王桂生王子宏等四名、連同抄供一本、請予訊辦一案、由該院令飭經辦本案之探捕傳同本案各事主及證人、連同本案共犯、經前會審公廨判處徒刑十五年之王小二子陳德紅二名、一併送部質證、業經分別訊明、該犯等犯罪屬實、羅小橫子王小穩子王桂生等三名、累次結夥持械搶劫之所爲、依照懲治盜匪暫行條例第一條第十三款之規定、各判處死刑、王子宏一名、情節較輕、判處無期徒刑在案、除監提該犯羅小橫子王小穩子王桂生等三名驗明正身、綁赴刑場執行槍決以昭炯戒外、合行佈告、俾衆週知、此佈、(計開槍決盜犯)羅小橫子一名、年廿五歲、鹽城人、王小穩子一名、年廿五歲、高郵人、王桂生一名、年三十歲、鹽城人、

數百兩煙土

分裝四箱帶至內地

著名土販楊有發、私帶煙土四箱、假裝行李、擬帶至內地販賣、當時由滬乘輪至浦東東溝登岸、爲警查見、加以搜查、抄獲煙土數百兩、當即併送市公安局、於昨轉解地方法院懲處、

浴客裸體捉賊

截回香雲紗袴

閘北姚家石橋永福里三號內無錫人陳美泉、昨在東家弄海清池洗澡、適洗畢回座、忽見外出某浴客身上之香雲紗袴、係己物、遂不顧一切、裸體向外窮追、大呼捉拿偷袴賊、其時幸有一崗官目外進來、遂將賊拿住、奪下袴子、由陳穿好、鳴警將三人同送四區公安局、據賊供名朱禮生、家住太陽廟、種田爲業、此次實不應貪小竊袴求宥、判送司法科轉解地方法院究辦、

私用巨款逃逸

法總巡下令通緝

閘北保衛團教練長

法商良濟藥房前被司帳陳安甫私用客帳巨款逃逸、後由原告禀請法公廨出票拘拿、旋經法捕房西探頭目白爾地迭往陳之住處謀捕數次、卒未弋獲、茲將法捕房發出通緝文照錄如下、爲通緝事、照得陳安甫、寧波人、年約四十五歲、閘北保衛團教練長、身高約法尺一尺七寸、身驅強壯、近視眼、常帶眼鏡、有時留鬚、略操英法語言、茲因私用甫京路七十九號良濟藥房帳款洋[illegible]

米店夥捲逃 苦了老母

寶邑眞如鎭眞茹街西志祥米店夥南翔人陸忠孚、於陰歷七月二十夜、竊乘同事均睡熟之際、竊取店中現洋鈔票共計九百九十六元、偕其母陸姚氏潛逃來滬、匿居閘北漢中路恒足里十八號、近爲該店經理陳秋霖偵悉、即於昨日偕同陸之介紹人侯裕峰、乘車來滬、投報四區公安局、派警邱爲嶽前往捕拿、陸已風聞逃匿、其母姚氏乃繳出贓款鈔洋一百三十五元、當將該氏連贓一併帶區、據供、次子陸裕生現在本埠東新橋王萬泰南貨店爲夥、長子不知去向等語、奉判解公安局訊辦、

黃伯勳家 刦案盜匪緝獲

八月三日虹口東鴨綠路六七三號黃伯勳家、被盜侵入、刦失值洋二百四十五元之衣飾銀洋、前日經匯山路捕房華探目楊阿桑、包探馬孝治、緝獲是案盜匪江北人王小元子王鴻子二人、帶入捕房、昨晨解送臨時法院、經館推事略訊一過、諭令押候改期查明再訊、

盜刦案

▲前晚十一點時、有某甲行經法新租界巨籟達路僻靜之處、突有盜匪兩名各出手槍攔住去路、嚇禁聲張、當被刦去金戒一只、値洋廿餘元、又鈔票洋七十餘元、攜贓而逃、後由事主報告捕房請緝、

▲法租界小東門大街六十七六十九號太和鹹魚行、昨晚八點餘時、突來盜匪一名、闖入店堂、袖出手槍恐嚇、當在帳檯上搶刦去大小洋銀三十餘元、攜贓而逸、

▲昨晚七時三十分、滬東楊樹浦河間路七十八號某姓家、突來三盜、二執手槍、刦去銀洋二十五元、

▲昨晚八時四十五分、新閘路一〇九三號侵入盜匪二名、刦去衣飾銀洋値洋四百元、

南京受謙養蜂園函授科招生

商場行市

厘昂拆降

▲洋厘 昨(十一日即夏歷七月二十八日)早市七錢一分九厘六二五、比上日加一二五、午市未更、惟較前大已大三七五、場內買賣暢盛、票劃交易做開一百數十萬、銀行互市七八十萬、客路去胃仍濃、以北帮爲多、計有百餘萬之譜、來源有一萬、紮到二十四萬、餘則另星而已、小錢行收受鈔票及匯頭現洋等進出交易一百萬左右、

▲銀拆 昨日中外各銀行收解各項貨票歸稅交匯各欵計有二千萬、關外商銀行出欵甚夥、於是頭寸無缺、故銀拆[illegible]

外匯萎而復堅

[illegible]

內匯和平

昨華商銀行公會報告、各省匯兌市況尚屬和平、滬市僅漢口匯兌見跌、洋匯勿更、漢口則强、青島趨低、其餘一無更動、計北平銀匯一千〇三十八兩、天津一千〇四十六兩、各跌一兩、漢口一千〇三十兩〇五錢、加二兩、洋匯一千〇十四元半、加一元、青島一千〇十二元半、小二元、中國銀行據津電銀匯已漲一兩二錢五、計爲一千〇四十五兩六二五、

大條近遠均長

[illegible]

標金趨漲

[illegible]

債價上落仍微

[illegible]

棉市跌風益猛

[illegible]

紗市被花帶小

▲現紗 昨日(星期二)現紗走銷、各路本尚有進貨、第以原棉連日狂跌、未免觀望、要求減價、然號家態度仍堅、致市況停滯、昨日廣帮進六百五十包、江西帮進二百包、漢口帮進一百五十包、內地汕頭寧鎭雲南廈門等放牛莊及同行等進四五百包、價跌五錢左右、茲列市價如下、

▲期紗 紗布交易所十六支人鐘標準初開隨美棉大跌、旋以實交不致失望、新賣戶不甚踴躍、某帮買進、因而趨穩、結果跌五六錢、共成交二萬二千六百五十包、茲將收盤行情比較如下、

市價一覽

九月十一日（禮拜二）

●國內匯兌

●國外匯票

●各國票價

●金市

●銀洋錢市

●上海麵粉交易所

●物品證券交易所

●華商紗布交易所

●華商證券交易所

●滬南米市

●滬北米市

●雜糧

●糖市

●油豆餅

●現貨麵粉

●大連油豆餅電

●煤油

●南市衣莊知單

●蘇州金銀市

●蘇州錢市

●無錫金市

●無錫錢市

●無錫米市

●無錫雜糧市

●無錫紗市

●紐約棉市

●利物浦棉市

●孟買棉市

●船期

▲進口輪船報告

▲出口輪船報告

▲寧波班 ▲長江班 ▲定海石浦班 ▲穿山定海班 ▲崇海班 ▲通州揚州班 ▲南洋班 ▲北洋班

唐拾義佈告

久咳丸辨僞法

㈠僞品包內無驗眞券

㈡僞品或有僞驗眞券但翻印肖像模糊不堪

如無上述諸弊方爲眞品將券交回總行即贈本廠美人畫

向例一張換一張從不改章

今天戲目

戲院	戲目
中華	金錢之王
恩派亞	大俠復仇記
萬國	大俠復仇記
中央	血戰情花
新中央	猛虎刦美記
卡德	奇女子秘史
世界	二度梅
奧迪安	火車緣
上海	河東妙計
通俗	金縷恨
卡爾登	情海波瀾
東華	女賊卡羅
大舞台（夜戲）	金龍寶釵
第一台（夜戲）	[illegible]
共舞台（夜戲）	地藏王

以下爲影戲院

戲院	戲目
共和	黑衣盜
北京	綠林翹楚
百星	母之心
夏令配克	時勢造英雄
中央	山新人的家庭
武昌	戲迷傳
虹口	戰地鵑聲
光陸	異性熱力

壯陽補腎 海狗腎精片

廣東種德園秘製

腎精片價目

每瓶洋一元二角

備有丸藥全集函索即寄

外埠函購原局同價

總發行所 上海河南路中

廣東種德園老藥局

白鳳丸

廣東種德園秘製

白鳳丸價目

一品每盒一丸洋一元

加料每盒二丸洋一元

雙料每盒四丸洋一元二

單料每盒十丸洋一元二

一品小丸每両洋一元

加料小丸每両洋五角

單料小丸每両洋三角

杭滬火車表

滬寧火車表

外洋輪船報告

▲西雅圖班 ▲法國馬賽班 ▲香港小呂宋班 ▲呂宋爪哇班 ▲溫哥武班 ▲世界班 ▲意國郵船班 ▲神戶長崎班 ▲德國亨寶班 ▲青島大連班 ▲英國倫敦班 ▲舊金山班

江海關通告

本關現定於本月十二日(星期三)下午二時在關棧拍賣充公食米及雜貨等項特此通告

中華民國十七年九月十日